

GMINA
KSIAŻ WIELKOPOLSKI

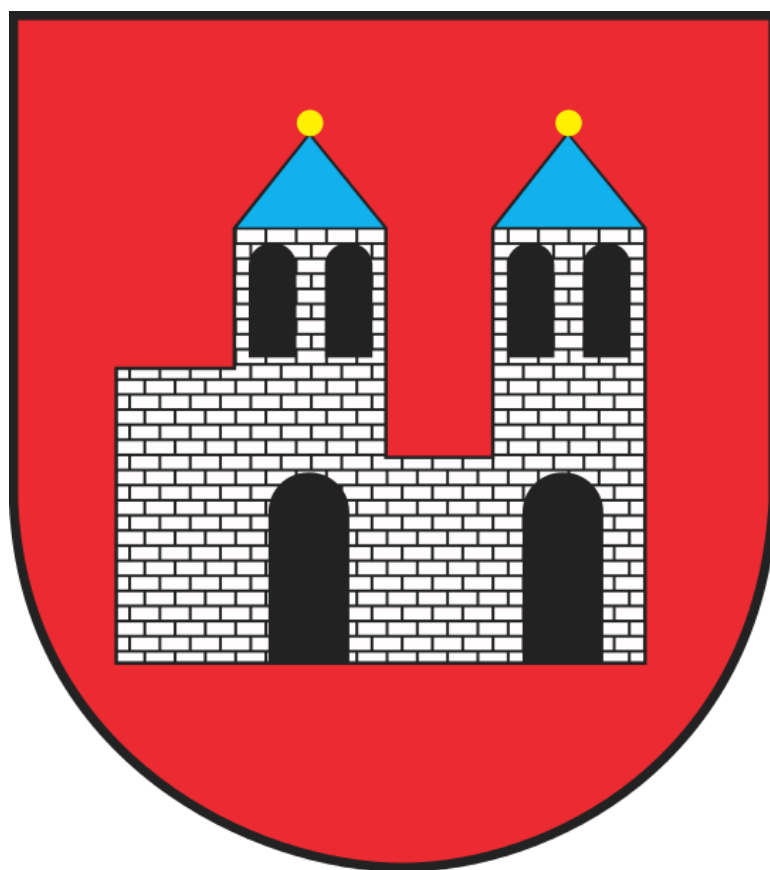

PROGNOZA ODDZIAŁYWANIA NA ŚRODOWISKO
PROGRAMU OCHRONY ŚRODOWISKO DLA GMINY
KSIAŻ WIELKOPOLSKI NA LATA 2017 - 2020
Z PERSPEKTYWĄ NA LATA 2021 - 2024



WOJEWÓDZTWO
WIELKOPOLSKIE



www.ksiaz-wlkp.pl

Szanowni Państwo,

Troska o stan środowiska naturalnego i poszanowanie przyrody jest połączeniem ruchu społecznego, mody i całego stylu życia. Ochrona środowiska to również istotny czynnik kształtujący rozwój społeczno - gospodarczy. Naszym celem jest ciągłe doskonalenie poprzez zmniejszanie szkodliwych oddziaływań na środowisko a co za tym idzie, systematyczna poprawa jakości życia Naszych mieszkańców.

Polityka Środowiskowa Gminy Książ Wielkopolski ukierunkowana jest na:

- ♦ ochronę powietrza ze szczególnym uwzględnieniem niskiej emisji oraz ochronę przed hałasem,*
- ♦ ochronę wód wraz z wprowadzaniem racjonalnych i nowoczesnych rozwiązań zapewniających sprawną gospodarkę wodno - ściekową,*
- ♦ ochronę zasobów przyrodniczych,*
- ♦ ochronę gleb i powierzchni ziemi,*
- ♦ racjonalne użytkowanie zasobów naturalnych,*
- ♦ doskonalenie i racjonalizowanie systemu gospodarki odpadami,*
- ♦ rozwijanie współpracy z Gminami sąsiednimi na rzecz wspólnej ochrony środowiska,*
- ♦ prowadzenie działań zmierzających do pogłębienia świadomości ekologicznej mieszkańców.*

Naszym celem jest Gmina o harmonijnym krajobrazie i czystym środowisku, promieniująca lokalną tradycją, kulturą i otwarciem na problemy osób potrzebujących pomocy, przyjazna dla turystów i atrakcyjna dla inwestorów, bezpieczna i wygodna jako miejsce zamieszkania, pracy i wypoczynku.

Teofil Marciniak

Burmistrz Książa Wielkopolskiego

JEDNOSTKA OPRACOWUJĄCA:



OPTINO Mariusz Cybulka

os. Wojska Polskiego 6/15

62 - 065 Grodzisk Wlkp.

JEDNOSTKA ZLECAJĄCA:

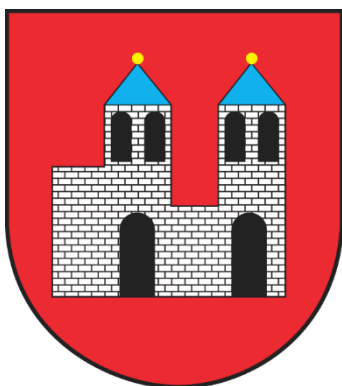

URZĄD MIEJSKI W KSIĄŻU WLKP.

ul. Stacha Wichury 11a

63-130 Książ Wlkp.

Kierownik projektu

mgr inż. Mariusz Cybulka

Współpraca

Pracownicy Urzędu Miejskiego w Książu Wielkopolskim.

Grodzisk Wielkopolski, styczeń 2017r.

OŚWIADCZENIE AUTORA:

Oświadczam, iż jako autor:

***Prognozy oddziaływania na środowisko Programu Ochrony Środowiska
dla Gminy Książ Wielkopolski na lata 2017 - 2020 z perspektywą na lata 2021 - 2024***

- ♦ *ukończyłem, w rozumieniu przepisów o szkolnictwie wyższym jednolite studia magisterskie na kierunkach związanych z kształceniem w obszarze nauk przyrodniczych z dziedzin nauk biologicznych oraz nauk o Ziemi,*
- ♦ *posiadam co najmniej 5-letnie doświadczenie w pracach w zespołach przygotowujących raporty o oddziaływaniu przedsięwzięcia na środowisko i prognozy oddziaływania na środowisko,*
- ♦ *brałem udział w przygotowaniu co najmniej 5 raportów o oddziaływaniu przedsięwzięcia na środowisko i prognoz oddziaływania na środowisko.*

Jestem świadomy odpowiedzialności karnej za złożenie fałszywego oświadczenia.

SPIS TREŚCI

I. WSTĘP	11
1.1. Podstawa prawna opracowania	11
1.2. Cel opracowania.....	13
1.3. Metodyka opracowania prognozy oddziaływania na środowisko	14
1.4. Powiązania z dokumentami o charakterze strategicznym.....	14
II. CHARAKTERYSTYKA PRZYRODNICZA GMINY KSIĄŻ WIELKOPOLSKI	17
2.1. Ochrona klimatu i jakości powietrza	17
2.1.1. Ocena stanu jakości powietrza	17
2.1.2. Emisja zanieczyszczeń na terenie Gminy - emisja niska.....	22
2.1.3. Emisja zanieczyszczeń na terenie Gminy - emisja drogowa	23
2.1.4. Metody ograniczania emisji zanieczyszczeń do powietrza	25
2.1.5. Chemizm opadów atmosferycznych	26
2.2. Zagrożenia hałasem	26
2.2.1. Hałas przemysłowy.....	29
2.2.2. Hałas komunikacyjny	29
2.2.3. Hałas komunalny	31
2.3. Pola elektromagnetyczne	31
2.4. Gospodarowanie wodami.....	33
2.4.1. Wody podziemne	33
2.4.1.1. Charakterystyka ogólna	33
2.4.1.2. Główne zbiorniki wód podziemnych	35
2.4.1.3. Jednolite części wód podziemnych	36
2.4.1.5. Monitoring wód podziemnych.....	38
2.4.2. Wody powierzchniowe	40
2.4.2.1. Charakterystyka ogólna	40

2.4.2.2. Jednolite części wód powierzchniowych	41
2.4.2.3. Jakość wód powierzchniowych	44
2.4.2.4. Źródła i tendencje przeobrażeń wód powierzchniowych	47
2.5. Zasoby geologiczne	50
2.5.1. Budowa geologiczna	50
2.5.2. Zasoby kopalin	51
2.6. Gleby	51
2.6.1. Charakterystyka rozmieszczenia typów gleb	51
2.6.2. Degradacja naturalna gleb	52
2.6.3. Degradacja chemiczna gleb	52
2.7. Zasoby przyrodnicze	52
2.7.1. Flora Gminy	52
2.7.2.1. Lasy	54
2.7.2.2. Zieleń urządzona	56
2.7.2. Fauna Gminy	57
2.7.3. Potencjalne przyczyny degradacji szaty roślinnej i przeobrażeń fauny	58
2.7.4. Formy ochrony przyrody	59
2.7.4.1. Obszar Natura 2000 - Ostoja Rogalińska - PLB300017	61
2.7.4.2. Obszar Natura 2000 - Rogalińska Dolina Warty - PLH300012	62
2.7.4.3. Pomniki przyrody	64
2.7.4.4. Ochrona gatunkowa	67
2.7.5. Zestawienie wielkości zasobów i walorów przyrodniczych	67
2.8. Ochrona różnorodności biologicznej	68
2.9. Adaptacja do zmian klimatu	71
2.10. Potencjalne zagrożenia na terenie Gminy	73
2.10.1. Zagrożenia powodziowe	73
2.10.2. Zagrożenia poważnymi awariami	74
III. CHARAKTERYSTYKA ZAŁOŻEŃ PROGRAMU OCHRONY ŚRODOWISKA	76
3.1. Założenia wyjściowe	76

3.2. Strategia realizacji celów.....	77
3.3. Charakterystyka przyjętych założeń.....	77
3.3.1. Obszar interwencji I - Ochrona klimatu i jakości powietrza.....	79
3.3.2. Obszar interwencji II - Zagrożenie hałasem.....	81
3.3.3. Obszar interwencji III - Pola elektromagnetyczne.....	82
3.3.4. Obszar interwencji IV - Gospodarowanie wodami.....	82
3.3.5. Obszar interwencji V - Gospodarka wodno-ściekowa.....	84
3.3.6. Obszar interwencji VI - Gleby oraz zasoby geologiczne.....	84
3.3.7. Obszar interwencji VII - Gospodarka odpadami i zapobieganie powstawaniu odpadów.....	85
3.3.8. Obszar interwencji VIII - Zasoby przyrodnicze.....	87
3.3.9. Obszar interwencji IX - Zagrożenia poważnymi awariami.....	88
3.3.10. Obszar interwencji X - Edukacja ekologiczna.....	88
IV. CHARAKTERYSTYKA I OCENA ZGODNOŚCI PRIORYTETÓW, CELÓW ORAZ DZIAŁAŃ ZAPROPONOWANYCH W PROGRAMIE OCHRONY ŚRODOWISKA Z INNYMI DOKUMENTAMI	90
4.1. Cele i kierunki działań określone na szczeblu wspólnotowym.....	90
4.2. Cele i kierunki działań określone na szczeblu krajowym	93
4.2.1. Cele i kierunki działań określone w Strategii Bezpieczeństwo Energetyczne i Środowisko.....	93
4.2.2. Cele i kierunki działań określone w Programie Ochrony Środowiska dla Województwa	95
4.2.3. Cele i kierunki działań określone w Programie Ochrony Środowiska dla Powiatu.....	96
V. POTENCJALNY WPŁYW NA ŚRODOWISKO W PRZYPADKU BRAKU OPRACOWANEGO DOKUMENTU.....	102
VI. POTENCJALNY WPŁYW NA ŚRODOWISKO W WYNIKU REALIZACJI USTALEŃ ZAWARTYCH W PROGRAMIE OCHRONY ŚRODOWISKA.....	102
VII. OCENA I ANALIZA PRZEWIDYWANYCH ZNACZĄCYCH ODDZIAŁYWAŃ NA ŚRODOWISKO ..	103
7.1. Potencjalne znaczące oddziaływania realizowanego dokumentu	103
7.1.1. Wpływ na środowisko gruntowo-wodne, powierzchnię ziemi i krajobraz.....	104
7.1.2. Wpływ na klimat oraz jakość powietrza atmosferycznego.....	106

7.1.3. Wpływ na różnorodność biologiczną, rośliny i zwierzęta, przyrodę, obszary o szczególnych właściwościach naturalnych oraz zasoby naturalne	107
7.1.3.1. Oddziaływanie elektrowni wiatrowych na ptaki	109
7.1.3.2. Oddziaływanie elektrowni wiatrowych na nietoperze	119
7.1.3.3. Oddziaływanie elektrowni fotowoltaicznych	121
7.1.4. Wpływ na zdrowie i życie ludzi.....	127
7.1.5. Wpływ na dobra materialne i zabytki	129
7.2. Obszary chronione w procedurze inwestycyjnej na przykładzie obszarów Natura 2000	149
VIII. ISTNIEJĄCE PROBLEMY OCHRONY ŚRODOWISKA ISTOTNE Z PUNKTU WIDZENIA REALIZACJI DOKUMENTU, W SZCZEGÓLNOŚCI OBSZARÓW PODLEGAJĄCYCH OCHRONIE NA PODSTAWIE USTAWY Z DNIA 16 KWIETNIA 2004 R. O OCHRONIE PRZYRODY	152
IX. METODY I DZIAŁANIA MINIMALIZUJĄCE NEGATYWNE SKUTKI REALIZACJI USTALEŃ W OPRACOWANYM DOKUMENCIE	154
9.1. Wody powierzchniowe i podziemne	156
9.2. Powierzchnia ziemi	157
9.3. Rośliny	158
9.4. Zwierzęta.....	158
9.5. Zdrowie ludzi	158
9.6. Krajobraz i dziedzictwo kulturowe.....	158
9.7. Powietrze atmosferyczne	158
9.8. Hałas.....	159
X. PRZEDSTAWIENIE ROZWIĄZAŃ ALTERNATYWNYCH DO ROZWIĄZAŃ ZAWARTYCH W DOKUMENCIE WRAZ Z UZASADNIENIEM ICH WYBORU ORAZ OPISEM METOD DOKONANIA OCENY PROWADZĄCEJ DO TAKIEGO WYBORU	160
XI. NAPOTKANE TRUDNOŚCI I LUKI WE WSPÓŁCZESNEJ WIEDZY	160

XII. ANALIZA SKUTKÓW REALIZACJI CELÓW I DZIAŁAŃ ZAWARTYCH W DOKUMENCIE ORAZ CZĘSTOTLIWOŚĆ PRZEPROWADZANIA ANALIZY.....	161
XIII. TRANSGRANICZNE ODDZIAŁYWANIE NA ŚRODOWISKO.....	164
XIV. STRESZCZNIEM W JĘZYKU NIESPECJALISTYCZNYM.....	165
XV. BIBLIOGRAFIA.....	171
XVI. SPIS TABEL	180
XVII. SPIS RYSUNKÓW	181
XVIII. SPIS WYKRESÓW	182

I. WSTĘP

1.1. Podstawa prawna opracowania

Prognozę oddziaływania na środowisko „Programu Ochrony Środowiska dla Gminy Książ Wielkopolski na lata 2017 - 2020 z perspektywą na lata 2021 - 2024” przeprowadza się w celu określenia wpływu na środowisko założonych w nim celów i zadań zarówno krótko i długoterminowych. Podstawę prawną opracowania prognozy stanowi ustawa z dnia 3 października 2008r. o udostępnianiu informacji o środowisku i jego ochronie, udziale społeczeństwa w ochronie środowiska oraz o ocenach oddziaływania na środowisko (Dz. U. 2016, poz. 353 z późn. zm.). Zgodnie z art. 51, ust.2 ww. ustawy prognoza oddziaływania na środowisko:

1) zawiera:

- a) informacje o zawartości, głównych celach projektowanego dokumentu oraz jego powiązaniach z innymi dokumentami,
- b) informacje o metodach zastosowanych przy sporządzaniu prognozy,
- c) propozycje dotyczące przewidywanych metod analizy skutków realizacji postanowień projektowanego dokumentu oraz częstotliwości jej przeprowadzania,
- d) informacje o możliwym transgranicznym oddziaływaniu na środowisko,
- e) streszczenie sporządzone w języku niespecjalistycznym;

2) określa, analizuje i ocenia:

- a) istniejący stan środowiska oraz potencjalne zmiany tego stanu w przypadku braku realizacji projektowanego dokumentu,
- b) stan środowiska na obszarach objętych przewidywanym znaczącym oddziaływaniem,
- c) istniejące problemy ochrony środowiska istotne z punktu widzenia realizacji projektowanego dokumentu, w szczególności dotyczące obszarów podlegających ochronie na podstawie ustawy z dnia 16 kwietnia 2004 r. o ochronie przyrody,
- d) cele ochrony środowiska ustanowione na szczeblu międzynarodowym, wspólnotowym i krajowym, istotne z punktu widzenia projektowanego dokumentu, oraz sposoby, w jakich te cele i inne problemy środowiska zostały uwzględnione podczas opracowywania dokumentu,
- e) przewidywane znaczące oddziaływania, w tym oddziaływania bezpośrednie, pośrednie, wtórne, skumulowane, krótkoterminowe, średnio-terminowe i długoterminowe, stałe i chwilowe oraz pozytywne i negatywne, na cele i przedmiot ochrony obszaru Natura 2000 oraz integralność tego obszaru, a także na środowisko, a w szczególności na:

- ♦ różnorodność biologiczną,
- ♦ ludzi,
- ♦ zwierzęta,
- ♦ rośliny,
- ♦ wodę,
- ♦ powietrze,
- ♦ powierzchnię ziemi,
- ♦ krajobraz,
- ♦ klimat,
- ♦ zasoby naturalne,
- ♦ zabytki,
- ♦ dobra materialne
- ♦ z uwzględnieniem zależności między tymi elementami środowiska i między oddziaływaniami na te elementy;

3) przedstawia:

- a) rozwiązania mające na celu zapobieganie, ograniczanie lub kompensację przyrodniczą negatywnych oddziaływań na środowisko, mogących być rezultatem realizacji projektowanego dokumentu, w szczególności na cele i przedmiot ochrony obszaru Natura 2000 oraz integralność tego obszaru,
- b) biorąc pod uwagę cele i geograficzny zasięg dokumentu oraz cele i przedmiot ochrony obszaru Natura 2000 oraz integralność tego obszaru – rozwiązania alternatywne do rozwiązań zawartych w projektowanym dokumencie wraz z uzasadnieniem ich wyboru oraz opis metod dokonania oceny prowadzącej do tego wyboru albo wyjaśnienie braku rozwiązań alternatywnych, w tym wskazania napotkanych trudności wynikających z niedostatków techniki lub luk we współczesnej wiedzy.

Zgodnie z art. 52 ustawy z dnia 3 października 2008r. o udostępnianiu informacji o środowisku i jego ochronie, udziale społeczeństwa w ochronie środowiska oraz o ocenach oddziaływania na środowisko (Dz. U. 2016, poz. 353 z późn. zm.).

1. Informacje zawarte w prognozie oddziaływania na środowisko, o których mowa w art. 51 ust. 2, powinny być opracowane stosownie do stanu współczesnej wiedzy i metod oceny oraz dostosowane do zawartości i stopnia szczegółowości projektowanego dokumentu oraz etapu przyjęcia tego dokumentu w procesie opracowywania projektów dokumentów powiązanych z tym dokumentem.

2. W prognozie oddziaływania na środowisko, o której mowa w art. 51 ust. 1, uwzględnia się informacje zawarte w prognozach oddziaływania na środowisko sporządzonych dla innych, przyjętych już, dokumentów powiązanych z projektem dokumentu będącego przedmiotem postępowania.

1.2. Cel opracowania

Głównym celem Prognozy oddziaływania na środowisko jest określenie możliwych skutków w środowisku, jakie mogą wystąpić w wyniku realizacji Programu Ochrony Środowiska na lata 2017 - 2020 z perspektywą na lata 2021 - 2024. Prognoza przedstawia zalecenia dotyczące przeciwdziałania ewentualnym negatywnym skutkom oraz przedstawia sposoby ich minimalizacji.

Zagadnienia w niniejszej Prognozie obejmują:

- ♦ *ochronę powietrza, ochronę przed hałasem* - zapewnienie wysokiej jakości powietrza, redukcja emisji gazów i pyłów, zminimalizowanie uciążliwego hałasu,
- ♦ *ochronę wód* - zapewnienie odpowiedniej jakości użytkowej wód, racjonalizacja zużycia wody, właściwa gospodarka wodno-ściekowa,
- ♦ *ochronę zasobów przyrodniczych* - zachowanie zasobów przyrodniczych z uwzględnieniem ich różnorodności oraz rozwój zasobów leśnych, racjonalna eksploatacja lasów,
- ♦ *ochronę gleb i powierzchni ziemi* - zapewnienie odpowiedniej jakości użytkowej gleb, ochrona przed degradacją,
- ♦ *racjonalne użytkowanie zasobów naturalnych* - zmniejszenie zużycia energii, surowców i materiałów, wzrost udziału wykorzystywanych zasobów odnawialnych, ochrona zasobów kopalni,
- ♦ *doskonalenie i racjonalizowanie systemu gospodarki odpadami* - zmniejszenie ilości wytwarzanych odpadów, zwieszenie poziomów odzysku,
- ♦ *rozwijanie współpracy z Gminami* - wspólne działania na rzecz ochrony środowiska,
- ♦ *prowadzenie skutecznej akcji edukacyjnej* - działania zmierzające do pogłębienia świadomości ekologicznej mieszkańców, gwarantującej powodzenie realizacji wyżej wymienionych działań.

1.3. Metodyka opracowania prognozy oddziaływania na środowisko

Prognoza oddziaływania na środowisko dla Programu Ochrony Środowiska została opracowana na podstawie art. 51 ust.2 ustawy z dnia 3 października 2008 r. o udostępnianiu informacji o środowisku i jego ochronie, udziale społeczeństwa w ochronie środowiska oraz o ocenach oddziaływania na środowisko (Dz. U. 2016, poz. 353 z późn. zm.). Informacje zawarte w prognozie oddziaływania na środowisko zostały przedstawione stosownie do stanu współczesnej wiedzy i metod oceny oraz dostosowane do zawartości i stopnia szczegółowości projektowanego dokumentu.

Prognozę sporządzono przy zastosowaniu metod opisowych, analiz opartych na danych dostępnych z państwowego monitoringu środowiska oraz danych literaturowych. W Prognozie analizowano oddziaływanie zaproponowanych przedsięwzięć do realizacji w ramach Programu na poszczególne komponenty środowiska, w tym na zdrowie człowieka, z uwzględnieniem zależności między tymi komponentami. Do opracowania prognozy wykorzystano dane pozyskane z następujących instytucji:

- ♦ *Urząd Miejski w Książu Wielkopolskim,*
- ♦ *Starostwo Powiatowe w Śremie,*
- ♦ *Wojewódzki Zarząd Melioracji i Urządzeń Wodnych w Poznaniu,*
- ♦ *Wojewódzki Zarząd Dróg w Poznaniu,*
- ♦ *Powiatowy Zarząd Dróg w Śremie,*
- ♦ *Wojewódzka Stacja Sanitarno-Epidemiologiczna w Poznaniu,*
- ♦ *Powiatowa Stacja Sanitarno-Epidemiologiczna w Śremie,*
- ♦ *Regionalny Zarząd Gospodarki Wodnej w Poznaniu,*
- ♦ *Wojewódzki Inspektorat Ochrony Środowiska w Poznaniu (WIOŚ),*
- ♦ *Regionalna Dyrekcja Ochrony Środowiska w Poznaniu,*
- ♦ *Okręgowa Stacja Chemiczno-Rolnicza w Poznaniu,*
- ♦ *Instytut Meteorologii i Gospodarki Wodnej (IMiGW),*
- ♦ *Centralny Ośrodek Dokumentacji Geodezyjnej i Kartograficznej (GEOPORTAL).*
- ♦ *Główny Urząd Statystyczny (GUS).*
- ♦ *i inne.*

1.4. Powiązania z dokumentami o charakterze strategicznym

Program Ochrony Środowiska dla Gminy Książ Wielkopolski oraz niniejsza prognoza oddziaływania na środowisko są powiązane z innymi dokumentami o charakterze strategicznym, na poziomach: wspólnotowym, krajowym, wojewódzkim i lokalnym.

Prognoza oddziaływania na środowisko dla Programu Ochrony Środowiska uwzględnia art. 51 ust. 2 pkt. 2, z dnia 3 października 2008r. o udostępnianiu informacji o środowisku i jego ochronie, udziale społeczeństwa w ochronie środowiska oraz o ocenach oddziaływania na środowisko, Prognoza uwzględnia również cele ochrony środowiska ustanowione na szczeblu międzynarodowym, wspólnotowym i krajowym, istotne z punktu widzenia projektowanego dokumentu, oraz sposoby, w jakich te cele i inne problemy środowiska zostały uwzględnione podczas opracowywania dokumentu.

W trakcie opracowywania Programu Ochrony Środowiska dla Gminy wraz z Prognozą oddziaływania na środowisko ustaleń Programu, uwzględniono jego zgodność z opracowanymi i zatwierdzonymi **dokumentami rządowymi**, tj.:

- ♦ *Strategia „Bezpieczeństwo Energetyczne i Środowisko”;*
- ♦ *Długookresowa Strategia Rozwoju Kraju. Polska 2030. Trzecia Fala Nowoczesności;*
- ♦ *Strategia Rozwoju Kraju 2020;*
- ♦ *Strategia innowacyjności i efektywności gospodarki „Dynamiczna Polska 2020”;*
- ♦ *Strategia rozwoju transportu do 2020 roku;*
- ♦ *Strategia zrównoważonego rozwoju wsi, rolnictwa i rybactwa na lata 2012 - 2020;*
- ♦ *Polityka energetyczna Polski do 2030 roku.*

Dokumentami sektorowymi, takimi jak:

- ♦ *Krajowy Program Ochrony Powietrza do roku 2020;*
- ♦ *Aktualizacja Krajowego programu oczyszczania ścieków komunalnych;*
- ♦ *Krajowy plan gospodarki odpadami 2014;*
- ♦ *Krajowy program zapobiegania powstawaniu odpadów;*
- ♦ *Program Operacyjny Infrastruktura i Środowisko 2014 - 2020;*
- ♦ *Program ochrony i zrównoważonego użytkowania różnorodności biologicznej, Plan działań na lata 2015-2020;*
- ♦ *Strategiczny Plan Adaptacji dla sektorów i obszarów wrażliwych na zmiany klimatu do roku 2020 z perspektywą do roku 2030;*
- ♦ *Program wodno - środowiskowy kraju;*
- ♦ *Koncepcja Przestrzennego Zagospodarowania Kraju 2030;*
- ♦ *Krajowa Strategia Rozwoju Regionalnego;*
- ♦ *Polityka energetyczna Polski do 2030;*
- ♦ *Polityka Leśna Państwa;*
- ♦ *Krajowy Program Zwiększania Lesistości 2006;*

- ♦ Program usuwania azbestu i wyrobów zawierających azbest stosowanych na terytorium Polski;
- ♦ Program Oczyszczania Kraju z Azbestu na lata 2009-2032;
- ♦ Krajowa Strategia Ochrony i Umiarkowanego Użytkowania Różnorodności Biologicznej;
- ♦ Narodowa Strategia Gospodarowania Wodami;
- ♦ Plan gospodarowania wodami na obszarze dorzecza Odry;
- ♦ Strategia ochrony obszarów wodno - błotnych w Polsce;
- ♦ Monitoring stanu chemicznego oraz ocena stanu jednolitych części wód podziemnych w dorzeczach w latach 2012–2014”;
- ♦ Bilans zasobów kopalin i wód podziemnych w Polsce wg stanu na 31.12.2015r., PIG, Warszawa, 2016r.

Dokumentami o charakterze programowym / wdrożeniowym, takimi jak:

- ♦ Strategia Rozwoju Województwa Wielkopolskiego do 2020 roku,
- ♦ Wielkopolski Regionalny Program Operacyjny na lata 2014 - 2020,
- ♦ Program ochrony środowiska Województwa Wielkopolskiego na lata 2016 - 2020,
- ♦ Plan gospodarki odpadami dla województwa wielkopolskiego na lata 2012 - 2017,
- ♦ Program ochrony powietrza dla strefy wielkopolskiej,
- ♦ Program ochrony powietrza dla strefy wielkopolskiej ze względu na ozon,
- ♦ Programy ochrony środowiska przed hałasem dla województwa Wielkopolskiego na lata 2011 - 2023,
- ♦ Strategia rozwoju turystyki w województwie wielkopolskim do 2020 roku,
- ♦ Program państwowego monitoringu środowiska województwa wielkopolskiego na lata 2016 - 2020,
- ♦ Raport o stanie środowiska w Wielkopolsce w roku 2014,
- ♦ Raport o stanie środowiska w Wielkopolsce w roku 2015,
- ♦ Roczna ocena jakości powietrza w województwie wielkopolskim za rok 2015r.,
- ♦ Strategia Rozwoju Powiatu Śremskiego do roku 2020,
- ♦ Program Ochrony Środowiska dla Powiatu Śremskiego na lata 2012-2015 z perspektywą na lata 2016-2019,
- ♦ Powiatowy program usuwania azbestu - Powiat Śremski,
- ♦ Powiatowy plan gospodarki odpadami - Powiat Śremski,
- ♦ Rejestr osuwisk oraz terenów zagrożonych ruchami masowymi ziemi,
- ♦ Stan środowiska w powiecie śremskim - raport za 2014 rok,
- ♦ Studium Uwarunkowań i Kierunków Zagospodarowania Przestrzennego Gminy Książ Wlkp.,
- ♦ Strategia Rozwoju Miasta i Gminy Książ Wielkopolski na lata 2014 - 2020,

- ♦ *Program usuwania azbestu i wyrobów zawierających azbest dla gminy Książ Wlkp.*
- ♦ *Wieloletnia Prognoza Finansowa na lata 2017 - 2024,*
- ♦ *Program Ochrony Środowiska dla Gminy Książ Wielkopolski na okres 2009 - 2012 z perspektywą na lata 2013 - 2016”*

Program Ochrony Środowiska dla Gminy Książ Wielkopolski oparty został o postanowienia w/w dokumentów oraz o postanowienia wynikające z innych dokumentów planistycznych - opracowań lokalnych, z uwzględnieniem wymogów wynikających z obowiązujących przepisów.

Natomiast diagnoza stanu środowiska naturalnego Gminy sporządzona została głównie na podstawie opracowań Wojewódzkiego Inspektoratu Ochrony Środowiska w Poznaniu, danych Głównego Urzędu Statystycznego, a także informacji zawartych na stronach internetowych instytucji publicznych, działających w obszarze ochrony środowiska.

II. CHARAKTERYSTYKA PRZYRODNICZA GMINY KSIĄŻ WIELKOPOLSKI

2.1. Ochrona klimatu i jakości powietrza

2.1.1. Ocena stanu jakości powietrza

Substancje zanieczyszczające powietrze atmosferyczne mają różne stany skupienia - są to ciała stałe, ciecze lub gazy. Mogą one swobodnie przemieszczać się z masami powietrza. Okres przebywania substancji zanieczyszczających w atmosferze jest inny dla każdej z nich i może trwać od kilku dni do wielu lat. Różne też są źródła zanieczyszczeń, które generalnie możemy podzielić na dwie grupy - naturalne i sztuczne (antropogeniczne). O stanie powietrza decyduje wielkość i przestrzenny rozkład emisji zanieczyszczeń ze wszystkich źródeł, z uwzględnieniem przepływów transgranicznych i przemian fizykochemicznych zachodzących w atmosferze.

Źródłem emisji zanieczyszczeń do powietrza jest miejsce wytworzenia substancji zanieczyszczających. Z punktu widzenia źródeł emisji wyszczególnia się emisję ze źródeł punktowych (emitory zakładów przemysłowych), powierzchniowych (sektor bytowo-gospodarczy) oraz liniowych (transport samochodowy).

Do głównych zanieczyszczeń powietrza atmosferycznego należą substancje gazowe tj. dwutlenek siarki (SO₂) i dwutlenek azotu (NO₂). Dwutlenek siarki dostaje się do atmosfery w wyniku spalania różnego rodzaju paliw zawierających siarkę lub jej związki. Do zagrożeń, jakie powoduje zanieczyszczenie powietrza atmosferycznego, należą między innymi:

- ♦ zmiany klimatyczne – wzrost stężeń CO₂, CH₄, NO₂ oraz freonów i halonów w górnej warstwie atmosfery, poprzez wzmocnienie efektu cieplarnianego prowadzi do częstszych powodzi, susz, huraganów oraz zmiany w tradycyjnych uprawach rolniczych,
- ♦ eutrofizacja – nadmiar ilości azotu, pochodzącego z NO₂ i NH₃ docierającego z powietrza do zbiorników wodnych prowadzi do zmian w ekosystemach,
- ♦ kwaśne deszcze - opady atmosferyczne o odczynie kwaśnym zawierające kwasy wytworzone w reakcji wody z pochłoniętymi z powietrza gazami, jak: dwutlenek siarki, tlenki azotu, siarkowodór, chlorowodór, wyemitowanymi do atmosfery w procesach spalania paliw oraz różnego rodzaju produkcji przemysłowej. Prowadzą do zmian ekosystemach jak i bezpośrednio wpływają na życie i zdrowie ludzi.

Powyższe zjawiska są następstwem wzrostu ilości substancji zanieczyszczających atmosferę. Ochrona powietrza przed zanieczyszczeniem polega na zapobieganiu przekraczania dopuszczalnych stężeń substancji zanieczyszczających w powietrzu i ograniczaniu ilości lub eliminowaniu wprowadzania do powietrza tych substancji. Zanieczyszczenia powietrza atmosferycznego o charakterze przemysłowym, powstają w wyniku:

- ♦ spalania paliw: pył, dwutlenek siarki (SO₂), dwutlenek azotu (NO₂), tlenek węgla (CO), dwutlenek węgla (CO₂),
- ♦ procesów technologicznych: fluor (F), kwas siarkowy (H₂SO₄), tlenek cynku (ZnO), chlorowodór (HCl), fenol, krezol, kwas octowy (CH₃COOH),
- ♦ procesów górniczych i kopalnych.

Emisja niska, przyczynia się do wzrostu stężeń w atmosferze: dwutlenku siarki (SO₂), tlenku węgla (CO), tlenków azotu i niemetanowych lotnych związków organicznych, pyłu zawieszonego. Emisja komunikacyjna, powoduje wzrost zanieczyszczeń gazowych oraz pyłowych, będących efektem:

- ♦ spalania paliw - zanieczyszczenia gazowe: tlenek węgla (CO), dwutlenek węgla (CO₂), tlenki azotu i węglowodory,
- ♦ ścierania opon, hamulców, nawierzchni drogowych - zanieczyszczenia pyłowe: zawierające ołów, kadm, nikiel i miedź.

Zgodnie z informacjami WIOŚ w 2015 roku w znacznej części województwa wielkopolskiego odnotowano niski poziom stężeń monitorowanych zanieczyszczeń. Pomimo systematycznej poprawy jakości powietrza w województwie nadal istotnym problemem pozostają: w sezonie zimowym -

ponadnormatywne stężenia pyłu zawieszonego PM10 oraz benzo(a)pirenu, a w sezonie letnim - zbyt wysokie stężenia ozonu troposferycznego. Ich głównymi źródłami pochodzenia (oprócz ozonu) są: indywidualne ogrzewanie domów i mieszkań oraz komunikacja samochodowa.

Zgodnie z ustawą Prawo ochrony środowiska, Wojewódzkie Inspektoraty Ochrony Środowiska wykonują corocznie oceny jakości powietrza dla każdej ze stref województwa. W corocznej ocenie powietrza atmosferycznego, określona strefa przypisywana jest do konkretnej klasy w zależności od stężenia zanieczyszczeń występujących na jej obszarze i wiąże się z wymaganiami dotyczącymi działań na rzecz poprawy jakości powietrza lub na rzecz utrzymania tej jakości.

Ocena jakości powietrza na terenie województwa wielkopolskiego została dokonana w odniesieniu do stref, w tym aglomeracji, z uwzględnieniem kryteriów ustanowionych ze względu na ochronę zdrowia ludzi oraz ze względu na ochronę roślin. Ochronę powietrza dokonuje się z uwzględnieniem dwóch grup ustanowionych kryteriów, ze względu na ochronę zdrowia ludzi oraz ze względu na ochronę roślin. Ocena pod kątem ochrony zdrowia obejmuje następujące zanieczyszczenia:

W ocenie pod kątem ochrony zdrowia należy uwzględnić:

- ♦ dwutlenek azotu NO₂,
- ♦ dwutlenek siarki SO₂,
- ♦ benzen C₆H₆,
- ♦ ołów Pb,
- ♦ tlenek węgla CO,
- ♦ arsen As,
- ♦ kadm Cd,
- ♦ nikiel Ni,
- ♦ pył PM₁₀,
- ♦ pył PM_{2,5}
- ♦ ozon O₃,
- ♦ benzo(a)piren B(a)P.

W ocenie pod kątem ochrony roślin należy uwzględnić:

- ♦ dwutlenek siarki SO₂,
- ♦ tlenki azotu NO_x,
- ♦ ozon O₃.

W wyniku klasyfikacji, w zależności od analizy stężeń w danej strefie, można wydzielić następujące klasy stref:

Dla substancji dla których określone są poziomy dopuszczalne lub docelowe:

- ♦ **klasa A** – stężenia zanieczyszczeń na terenie strefy nie przekraczają poziomów dopuszczalnych i poziomów docelowych,
- ♦ **klasa B** – stężenia zanieczyszczeń na terenie strefy przekraczają poziomy dopuszczalne, lecz nie przekraczają poziomów dopuszczalnych powiększonych o margines tolerancji (tylko dla PM_{2,5}),
- ♦ **klasa C** – stężenia zanieczyszczeń na terenie strefy przekraczają poziomy dopuszczalne powiększone o margines tolerancji w przypadku, gdy margines tolerancji nie jest określony – poziomy dopuszczalne i poziomy docelowe.

Dla substancji, dla których określone są poziomy celu długoterminowego:

- ♦ **klasa D1** – stężenia ozonu i współczynnik AOT40 nie przekraczają poziomu celu długoterminowego,
- ♦ **klasa D2** – stężenia ozonu i współczynnik AOT40 przekraczają poziom celu długoterminowego.

Dla substancji, dla których określone są poziomy docelowe:

- ♦ **klasa A** – stężenia PM_{2,5} na terenie strefy nie przekraczają poziomu docelowego,
- ♦ **klasa C2** – stężenia PM_{2,5} przekraczają poziom docelowy.

Dla strefy, w której poziom choćby jednej substancji przekracza poziom dopuszczalny powiększony o margines tolerancji lub przekracza poziom dopuszczalny w przypadku gdy margines tolerancji nie został określony, wymagane jest opracowanie programu ochrony powietrza. Wyniki oceny według kryterium odniesionych dla ochrony zdrowia za rok 2015 prezentuje poniższa tabela.

Tabela nr 1. Klasyfikacja stref z uwzględnieniem kryteriów określonych w celu ochrony zdrowia

Nazwa strefy	Symbol klasy wynikowej dla poszczególnych zanieczyszczeń dla obszaru całej strefy											
	NO ₂	SO ₂	CO	C ₆ H ₆	PM _{2,5}	PM ₁₀	BaP	As	Cd	Ni	Pb	O ₃
Strefa wielkopolska	A	A	A	A	C	C	C	A	A	A	A	A

Źródło: Raport o stanie środowiska w Wielkopolsce w roku 2015 - WIOŚ Poznań

W roku 2015 stwierdzono przekroczenia poziomu docelowego dla pyłu PM_{2,5}, pyłu PM₁₀ oraz benzo(a)pirenu. Oceniane strefy zaliczono do klasy C. Rezultatem końcowym oceny stref pod kątem ochrony roślin, podobnie jak pod kątem ochrony zdrowia, jest określenie klas wynikowych dla poszczególnych zanieczyszczeń w danej strefie. W efekcie oceny przeprowadzonej dla 2015 roku:

- ♦ dla tlenków azotu, dwutlenku siarki oraz ozonu strefę wielkopolską zaliczono do klasy A.

Wyniki oceny według kryterium odniesionych dla ochrony roślin za rok 2015 prezentuje tabela.

Tabela nr 2. Klasyfikacja stref z uwzględnieniem kryteriów określonych w celu ochrony roślin

Nazwa strefy	Symbol klasy strefy dla poszczególnych substancji		
	SO ₂	NO _x	O ₃
Strefa wielkopolska	A	A	A

Źródło: Raport o stanie środowiska w Wielkopolsce w roku 2015 - WIOŚ Poznań

Rysunek nr 1. Wyniki oceny jakości powietrza w województwie wielkopolskim w roku 2015 pod kątem ochrony zdrowia

Ocena pod kątem zanieczyszczenia:

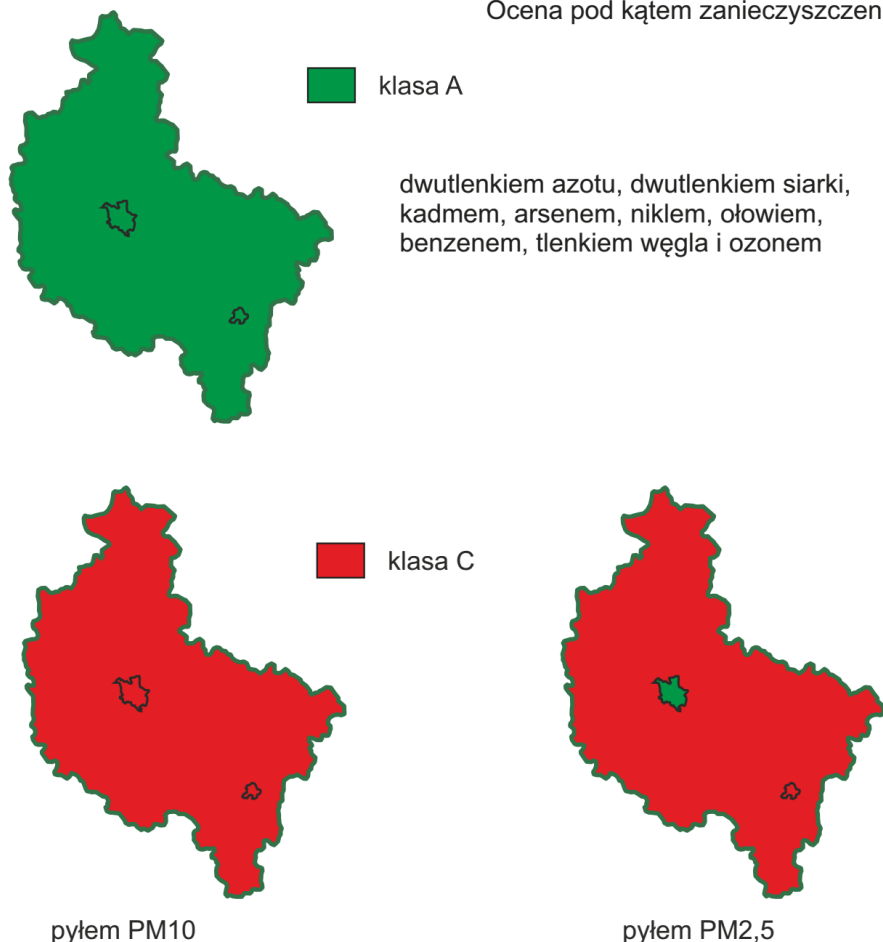

Źródło: Raport o stanie środowiska w Wielkopolsce w roku 2015 - WIOŚ Poznań

Rysunek nr 2. Wyniki oceny jakości powietrza w województwie wielkopolskim w roku 2015 pod kątem ochrony roślin

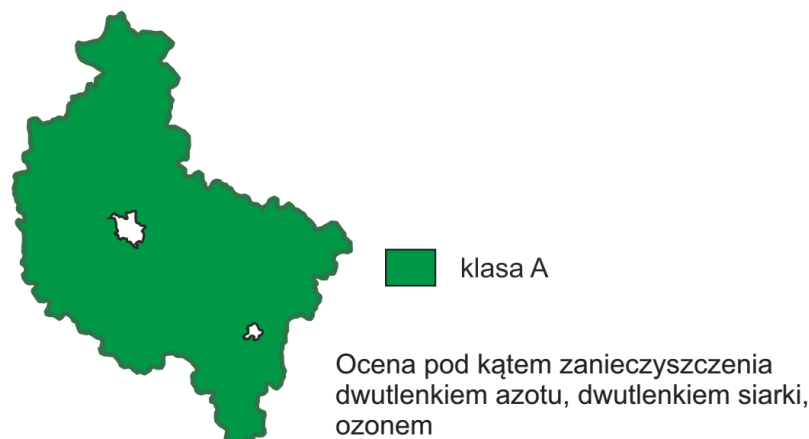

Źródło: Raport o stanie środowiska w Wielkopolsce w roku 2015 - WIOŚ Poznań

Głównymi źródłami zorganizowanej emisji substancji dokonywanej na obszar Gminy są prowadzone procesy energetycznego spalania paliw, a także - w niewielkim stopniu - prowadzone procesy technologiczne. W strukturze zużycia paliw, które są przeznaczone na spalanie energetyczne, zdecydowanie dominuje węgiel kamienny. Jest on podstawowym paliwem, stosowanym na omawianym obszarze.

Zachodzi konieczność przeprowadzenia zasadniczych zmian, zmierzających w kierunku stopniowego odchodzenia od paliw tradycyjnych, na rzecz coraz szerszego wykorzystywania biomasy jako odnawialnego, perspektywicznego paliwa, przeznaczonego do spalania energetycznego w instalacjach grzewczych. Emisja substancji podczas prowadzonych procesów technologicznych stanowi niewielki procent emisji, w odniesieniu do energetycznego spalania paliw.

2.1.2. Emisja zanieczyszczeń na terenie Gminy - emisja niska

Na terenie Gminy Książ Wielkopolski występują skupiska źródeł niskiej emisji gazów i pyłów. Głównym źródłem zanieczyszczeń na omawianym terenie jest emisja z sektora ciepłowniczego i emisja niezorganizowana z transportu drogowego i indywidualnych gospodarstw domowych.

Źródłem niskiej emisji są lokalne kotłownie i piece węglowe używane w indywidualnych gospodarstwach domowych. Takie lokalne systemy grzewcze i piece domowe nie posiadają urządzeń ochrony powietrza atmosferycznego.

Wielkość emisji z tych źródeł jest trudna do oszacowania i wykazuje zmienność sezonową wynikającą z sezonu grzewczego. Spala się w nich różnego rodzaju materiały odpadowe, w tym odpady komunalne, które są źródłem emisji dioksyn, gdyż proces spalania jest niepełny i zachodzi w stosunkowo niskich temperaturach. Zanieczyszczenia z tego rodzaju źródła zawierają znaczne ilości popiołu (ok. 20%), siarki (1-2%) oraz azotu (1%). W znacznej większości domów węgiel spalany jest w przestarzałych konstrukcyjnie piecach bez właściwego nadzoru procesu spalania i bez urządzeń odpylających.

Szkodliwość emitorów wyraźnie wzrasta w okresie jesienno-zimowym, kiedy to obserwuje się wyraźny wzrost stężenia pyłów i gazów emisyjnych, jednak ich negatywne oddziaływanie ma charakter w głównej mierze lokalny. Źródła niskiej emisji są bardzo liczne i rozproszone, wobec czego ograniczenie tego typ zanieczyszczenia wymaga działań kompleksowych i długoterminowych.

Gmina Książ Wielkopolski posiada opracowany Plan Gospodarki Niskoemisyjnej (PGN). Jest to dokument strategiczny, opisujący kierunki działań zmierzających do osiągnięcia celów pakietu klimatyczno - energetycznego tj. redukcji emisji gazów cieplarnianych, zwiększenia udziału energii pochodzącej ze źródeł odnawialnych, zwiększenia efektywności energetycznej oraz poprawy jakości powietrza, a także zmiany postaw konsumpcyjnych użytkowników energii.

2.1.3. Emisja zanieczyszczeń na terenie Gminy - emisja drogowa

Przez Gminę oprócz dróg gminnych i powiatowych przebiega droga wojewódzka nr 436. Na poniższym rysunku oraz tabeli przedstawiono pomiar natężenia ruchu na głównych odcinkach dróg znajdujących się na terenie Gminy.

Tabela nr 3. Pomiar natężenia ruchu na drogach wojewódzkich

Numer punktu pomiarowego	Numer drogi	Opis odcinka	Pojazdy ogółem	Rodzajowa struktura ruchu pojazdów samochodowych						
				Motocykle	Sam. os.	Lekkie sam. cięż.	Sam. cięż.		Autobusy	Ciągniki rolnicze
							bez przycz.	z przycz.		
30200	436	Pyszczę - Książ	4032	48	3356	306	117	169	24	12
30201	436	Książ - Klęka	4656	70	3534	503	172	298	23	56

Źródło: Generalna Dyrekcja Dróg Krajowych i Autostrad - Generalny Pomiar Ruchu 2015

Rysunek nr 3. Średni dobowy ruch pojazdów na sieci dróg wojewódzkich



Źródło: Generalna Dyrekcja Dróg Krajowych i Autostrad - Generalny Pomiar Ruchu 2015

Emisja komunikacyjna jest najbardziej odczuwalna w pobliżu drogi i maleje wraz ze wzrostem odległości od dróg. Określenie wielkości stężeń zanieczyszczeń emitowanych przez komunikację jest trudne, ponieważ ma na nią wpływ wiele czynników, m. in.: długość trasy komunikacyjnej, przepustowość, stan nawierzchni drogi, ilość poruszających się pojazdów i jakość spalanej paliwa. Zanieczyszczenia komunikacyjne są dobowo i sezonowo zmienne. Ruch pojazdów jest niezorganizowanym źródłem emisji takich zanieczyszczeń gazowych jak tlenek węgla, tlenki azotu, dwutlenek siarki, węglowodory aromatyczne i alifatyczne, a także pył.

Emisja zanieczyszczeń z komunikacji jest problemem narastającym. Mimo prowadzonej, w sposób ciągły, modernizacji układów komunikacyjnych, wskutek lawinowo narastającej liczby samochodów, płynność ruchu w godzinach szczytu jest zakłócona. Obecność spalin samochodowych najbardziej odczuwany jest w letnie, słoneczne dni, oprócz toksycznych spalin może tworzyć się bardzo szkodliwa dla zdrowia, przy powierzchniowej warstwie ozonu pochodzenia fotochemicznego.

Wskaźniki emisji zanieczyszczeń do powietrza w g/km przedstawiono w poniższej tabeli.

Tabela nr 4. Rodzaje i ilości zanieczyszczeń emitowanych przy spalaniu 1 kg benzyny i oleju napędowego

Substancja	Benzyna [g/kg paliwa]	Olej napędowy [g/kg paliwa]
Pył	-	4,3
Dwutlenek siarki	2,0	6,0
Dwutlenek azotu	33,0	76,0
Tlenek węgla	240,0	23,0
Węglowodory alifatyczne	30,0	13,0
Węglowodory aromatyczne	13,0	6,0

Źródło: Z. Chłopek, W. Danielczyk, St. Kruczyński „Zestaw emisji drogowych szkodliwych składników spalin z silników środków transportu” – Techmex, Warszawa 1998 rok

2.1.4. Metody ograniczania emisji zanieczyszczeń do powietrza

Utrzymanie dobrej jakości powietrza, a nawet poprawę jego jakości można uzyskać przez ograniczenie szkodliwych dla środowiska technologii, zmniejszenie oddziaływania obszarów niskiej emisji na środowisko naturalne, stworzenie warunków rozwoju dla gazyfikacji (budowy sieci gazowej wysokiego ciśnienia i stacji redukcyjnych), likwidację lub modernizację kotłowni tradycyjnych (zmiana nośnika energii z węgla np. na gaz), poprawę nawierzchni dróg, budowę obwodnic, a przede wszystkim poprzez zwiększenie wykorzystania energii ze źródeł odnawialnych.

Zgodnie z art. 3 ustawy Prawo energetyczne odnawialne źródło energii to źródło wykorzystujące w procesie przetwarzania energię wiatru, promieniowania słonecznego, geotermalną, fal, prądów i pływów morskich, spadku rzek oraz energię pozyskiwaną z biomasy, biogazu wysypiskowego, a także biogazu powstałego w procesach odprowadzania lub oczyszczania ścieków albo rozkładu szczątków roślinnych i zwierzęcych. Rozwój bardziej przyjaznych środowisku alternatywnych źródeł energii, może być jednym z najbardziej skutecznych sposobów zapobiegania degradacji środowiska.

Wykorzystywanie odnawialnych źródeł energii pozwala uniknąć lub zmniejszyć emisję zanieczyszczeń atmosfery, zużycie wody, zanieczyszczenia cieplne, odpady, hałas oraz ujemne skutki wynikające z przemysłowego zagospodarowania terenu. Mówiąc o źródłach odnawialnych należy mieć na uwadze przede wszystkim energię wodną, wiatrową, geotermalną, promieniowania słonecznego oraz produkcję biomasy. Polska dysponuje stosunkowo dużym potencjałem zasobów odnawialnych, jest on jednak zróżnicowany w poszczególnych rejonach naszego kraju.

2.1.5. Chemizm opadów atmosferycznych

Monitoring chemizmu opadów atmosferycznych i ocena depozycji zanieczyszczeń do podłoża uruchomione zostały jako jedno z zadań podsystemu monitoringu jakości powietrza Państwowego Monitoringu Środowiska (PMOE) w 1998 roku. Badania w pełnym cyklu rocznym przeprowadzono po raz pierwszy w 1999 roku.

Celem tego monitoringu jest określenie w skali kraju rozkładu ładunków zanieczyszczeń wprowadzanych z mokrym opadem do podłoża w ujęciu czasowym i przestrzennym. Systematyczne badania składu fizyczno-chemicznego opadów oraz równoległe obserwacje i pomiary parametrów meteorologicznych dostarczają informacji o obciążeniu obszarów leśnych, gleb i wód powierzchniowych substancjami deponowanymi z powietrza - związkami zakwaszającymi, biogennymi i metalami ciężkimi, tworząc podstawy do analizy istniejącego stanu.

Atmosfera kumulując zanieczyszczenia naturalne i antropogeniczne staje się podstawowym źródłem obszarowym zanieczyszczeń w skali kontynentalnej. Jednym z elementów meteorologicznych gromadzącym i przenoszącym zanieczyszczenia jest opad atmosferyczny. Zróżnicowanie w czasie i przestrzeni wielkości opadów atmosferycznych, a przez to zmiennej ilości i jakości chemicznej opadającej na powierzchnie ziemi wody, wynika przede wszystkim z różnego źródłowo obszaru gromadzenia się zasobów wodnych i zanieczyszczeń w atmosferze, zmiennej wysokości występowania kondensacji pary wodnej, czasu trwania i natężenia występującego opadu oraz kierunku napływu mas powietrza. Z powodu dużej zmienności warunków meteorologicznych w skali miesięcy, sezonów i roku, w zależności od miejsca i czasu, ilości wnoszonych przez opady zanieczyszczeń są bardzo zróżnicowane.

2.2. Zagrożenia hałasem

Ustawa z dnia 27 kwietnia 2001r. Prawo ochrony środowiska (Dz. U. z 2017r., poz. 519) definiuje hałas jako: dźwięki o częstotliwościach od 16 Hz do 16 000 Hz. Podstawowym wskaźnikiem klimatu akustycznego jest sumaryczny poziom hałasu danego obszaru. W decydującym stopniu zależy on od jego urbanizacji oraz rodzaju emitowanego hałasu, tj.:

- ♦ hałasu komunikacyjnego, który rozprzestrzenia się na odległe obszary ze względu na rozległość źródeł;
- ♦ hałasu przemysłowego obejmującego swym zasięgiem najbliższe otoczenie;
- ♦ hałasu komunalnego towarzyszącego obiektom sportu, rekreacji i rozrywki.

Nadmierny hałas jest uciążliwością postrzeganą częściej niż degradacja innych elementów środowiska. Jego oddziaływanie nie powoduje nieodwracalnych zmian w środowisku, lecz jego ograniczanie napotyka wiele trudności i pociąga za sobą znaczące koszty.

Wskaźnikiem oceny hałasu jest równoważny poziom dźwięku A wyrażony w decybelach (dB). Poziom ten stanowi uśrednioną wartość w odniesieniu do pory doby (dzień od 6.00 do 22.00 lub noc od 22.00 do 6.00). Wartości dopuszczalne poziomu równoważnego hałasu określa rozporządzenie Ministra Ochrony Środowiska z dnia 14 czerwca 2007 r. w sprawie dopuszczalnych poziomów hałasu w środowisku (Dz. U. z 2014r., poz. 112).

Czynnikiem, który w sposób istotny wpływa na relacje między warunkami akustycznymi, a człowiekiem jest tzw. subiektywna wrażliwość na hałas. Dotyczy ona zarówno fizjologicznych predyspozycji odbioru dźwięku, reakcji emocjonalnych jak i subiektywnych odczuć. Odczuwanie dźwięku jako hałasu zależy więc zarówno od cech indywidualnych każdego człowieka jak też od cech fizycznych dźwięku. Szczegółowe dane dotyczące dopuszczalnych poziomów hałasu zawartych w rozporządzeniu przedstawiają poniższe tabele.

Tabela nr 5. Dopuszczalne poziomy hałasu wyrażone wskaźnikami L_{AeqD} oraz L_{AeqN}

L.p.	Rodzaj terenu	Dopuszczalny poziom hałasu [dB]			
		Drogi lub linie kolejowe		Pozostałe obiekty i działalność będąca źródłem hałasu	
		L_{AeqD} przedział czasu odniesienia równy 16 godzinom	L_{AeqN} przedział czasu odniesienia równy 8 godzinom	L_{AeqD} przedział czasu odniesienia równy 8 najmniej korzystnym godzinom dnia kolejno po sobie następującym	L_{AeqN} przedział czasu odniesienia równy 1 najmniej korzystnej godzinie nocy
1	a) Strefa ochronna „A” uzdrowiska b) Tereny szpitali poza miastem	50	45	45	40
2	a) Tereny zabudowy mieszkaniowej jednorodzinnej b) Tereny zabudowy związanej ze stałym lub wielogodzinnym pobytem dzieci i młodzieży c) Tereny domów opieki społecznej d) Tereny szpitali w miastach	61	56	50	40
3	a) Tereny zabudowy mieszkaniowej wielorodzinnej i zamieszkania zbiorowego b) Tereny zabudowy zagrodowej c) Tereny rekreacyjno – wypoczynkowe d) Tereny mieszkaniowo – usługowe	65	56	55	45
4	Tereny w strefie śródmiejskiej miast powyżej 100 tys. mieszkańców	68	60	55	45

Źródło: Rozporządzenie Ministra Ochrony Środowiska z dnia 14 czerwca 2007 r. w sprawie dopuszczalnych poziomów hałasu w środowisku (Dz. U. z 2014r., poz. 112).

Tabela nr 6. Dopuszczalne poziomy hałasu wyrażone wskaźnikami L_{DWN} oraz L_N

L.p.	Rodzaj terenu	Dopuszczalny długookresowy średni poziom dźwięku A w dB			
		Drogi lub linie kolejowe		Pozostałe objekty i działalność będąca źródłem hałasu	
		L_{DWN} przedział czasu odniesienia równy wszystkim dobom w roku	L_N przedział czasu odniesienia równy wszystkim porom nocy	L_{DWN} przedział czasu odniesienia równy wszystkim dobom w roku	L_N przedział czasu odniesienia równy wszystkim porom nocy
1	a) Strefa ochronna „A” uzdrowiska b) Tereny szpitali poza miastem	50	45	45	40
2	a) Tereny zabudowy mieszkaniowej jednorodzinnej b) Tereny zabudowy związanej ze stałym lub wielogodzinnym pobytem dzieci i młodzieży c) Tereny domów opieki społecznej d) Tereny szpitali w miastach	64	59	50	40
3	a) Tereny zabudowy mieszkaniowej wielorodzinnej i zamieszkania zbiorowego b) Tereny zabudowy zagrodowej c) Tereny rekreacyjno – wypoczynkowe d) Tereny mieszkaniowo – usługowe	68	59	55	45
4	Tereny w strefie śródmiejskiej miast powyżej 100 tys. mieszkańców	70	65	55	45

Źródło: Rozporządzenie Ministra Ochrony Środowiska z dnia 14 czerwca 2007 r. w sprawie dopuszczalnych poziomów hałasu w środowisku (Dz. U. z 2014r., poz. 112).

Wśród ludzi występują ogromne różnice indywidualne stąd ocena hałasu zależy od wieku, wrażliwości, stanu zdrowia, odporności psychicznej i chwilowego nastroju człowieka. Subiektywne odczuwanie hałasu przejawia się m. in. tym, że hałas wytwarzany przez daną osobę może nie być dla niej dokuczliwy, natomiast dla osoby postronnej może być męczący lub wręcz nieznośny.

Dokuczliwość hałasu dodatkowo potęguje się wówczas, jeśli wystąpi on niespodziewanie lub nie można określić kierunku, z którego się on pojawi. Przykładową skalę subiektywnej uciążliwości hałasu komunikacyjnego przedstawia poniższa tabela.

Tabela nr 7. Skala subiektywnej uciążliwości hałasu komunikacyjnego

Uciążliwość	L_{Aeq} [dB]
mała	<52
średnia	52...62
duża	63...70
bardzo duża	>70

Źródło: Akustyka w urbanistyce, architekturze i budownictwie, Arkady, Warszawa 1971

Granica podziału między hałasem dokuczliwym, a niedokuczliwym jest płynna i zależna nie tylko od rodzaju słyszanych zakłóceń, ale również od odporności nerwowo-psychicznej człowieka, jego chwilowego nastroju lub rodzaju wykonywanej pracy. Bardzo często ten sam zespół dźwięków może w pewnych przypadkach wywoływać wrażenie przyjemne, a w innych znów nieprzyjemne.

Wszystkie te czynniki powodują trudności w ocenie rzeczywistego zagrożenia społeczeństwa, gdy dysponujemy jedynie akustyczną oceną terenu na którym występuje skażenie hałasem. Dlatego też wyniki badań pomiarowych hałasu wymagają konfrontacji z opinią ludności.

2.2.1. Hałas przemysłowy

Następujący rozwój gospodarczy powoduje powstawanie nowych zakładów przemysłowych oraz rozbudowę lub modernizację już funkcjonujących. Działające zakłady, szczególnie usytuowane w bezpośrednim sąsiedztwie terenów wymagających ochrony przed hałasem są często źródłem uciążliwości akustycznej dla otoczenia.

Oddziaływanie akustyczne zakładów przemysłowych ma charakter punktowy. O wpływie zakładu na klimat akustyczny środowiska decyduje jego lokalizacja. W przypadku zakładów zlokalizowanych w otoczeniu terenów przemysłowych, aktywizacji gospodarczej, terenów rolnych, lasów rozporządzenie nie przewiduje dopuszczalnych poziomów dźwięku. Natomiast gdy zakład sąsiaduje z obszarami zabudowy mieszkaniowej, terenami oświaty, służby zdrowia, rekreacyjnymi zakłady przekraczają obowiązujące wartości dopuszczalne poziomu hałasu.

Ochrona przed hałasem polega na zapobieganiu przekraczania dopuszczalnych poziomów hałasu. W Gminie Książ Wielkopolski ilość podmiotów mogących potencjalnie stanowić zagrożenie dla klimatu akustycznego (głównie dotyczy to branży przemysłowej) jest mała.

2.2.2. Hałas komunikacyjny

Głównymi czynnikami mającymi wpływ na poziom hałasu komunikacyjnego są natężenie ruchu i udział transportu ciężkiego w strumieniu wszystkich pojazdów, stan techniczny pojazdów, rodzaj nawierzchni dróg, organizacja ruchu drogowego. Główne źródło emisji hałasu komunikacyjnego w Gminie stanowi droga wojewódzka nr 436, a w dalszej kolejności drogi powiatowe i gminne.

Hałas komunikacyjny występuje również w pewnym natężeniu wzdłuż dróg powiatowych i gminnych. Stanowi jednak nieco mniejsze zagrożenie. Wynika to, bowiem z faktu zdecydowanie mniejszego

natężenia ruchu pojazdów, tym samym zasięg oddziaływania akustycznego tych ciągów komunikacyjnych jest stosunkowo mniejszy.

W przypadku ograniczania hałasu komunikacyjnego do miejscowych planów zagospodarowania przestrzennego, sugeruje się wprowadzenie zapisów poświęconych ochronie. Należy podjąć działania, które mają na celu rozdzielanie stref oddziaływania hałasu samochodowego od terenów mieszkalnych (szczególnie dla nowo tworzonych terenów zabudowy mieszkaniowej). W miejscach o największym oddziaływaniu ponadnormatywnego poziomu hałasu należy rozważyć możliwość tworzenia stref ograniczonego użytkowania.

Hałas, jako czynnik środowiskowy nie powoduje bezpośrednio zniszczenia środowiska. Jego wpływ na zdrowie ludzkie ma charakter pośredni i niejednokrotnie kumuluje się z innymi czynnikami. W zależności od jego poziomu w otoczeniu miejsc przebywania ludności mogą być generowane różne skutki zdrowotne takie jak uczucie zmęczenia, rozdrażnienia poprzez problemy z koncentracją do odczuć bólu.

Zwymiarowanie kosztów zdrowotnych związanych z ponadnormatywnym poziomem hałasu w środowisku jest bardzo trudne z uwagi na brak możliwości odseparowania innych czynników wpływających na zdrowie i samopoczucie ludności narażonej na oddziaływania akustyczne ciągów komunikacyjnych. Niemniej jednak realizacja zadań inwestycyjnych powinna wygenerować korzyści środowiskowe w stosunku do zdrowia ludzi. Należy podkreślić, iż konieczne jest wzmocnienie efektu środowiskowego poprzez opracowanie i realizację programów ochrony przed hałasem oraz uwzględnienie wyników przedstawionych w mapie akustycznej w procesie przygotowania dokumentów planistycznych, określających sposób wykorzystania przestrzeni.

Przeprowadzenie analizy trendów zmian stanu akustycznego w środowisku jest możliwe wtedy, gdy znane są wyniki pomiarów / analiz akustycznych dla dłuższego okresu czasu. Mogą to być wyniki pomiarów prowadzonych przez Wojewódzkie Inspektoraty Ochrony Środowiska lub wyniki pomiarów wykonywanych w ramach generalnego pomiaru hałasu lub ruchu. Analiza tych wyników daje jednak tylko fragmentaryczny - punktowy obraz zmian klimatu akustycznego powodowanego ruchem samochodowym. W pobliżu tej samej drogi w jednym punkcie, w przedziale czasu kilku lat, można zarejestrować wzrost poziomu hałasu, a w innym - z uwagi na lokalne uwarunkowania (np. wprowadzenie ograniczenia prędkości ruchu, budowa ekranu akustycznego) - spadek poziomu hałasu.

W latach 2011 - 2015 Wojewódzki Inspektorat Ochrony Środowiska w Poznaniu nie prowadził pomiarów poziomów hałasu komunikacyjnego na terenie Gminy Książ Wielkopolski.

2.2.3. Hałas komunalny

Spośród źródeł hałasu komunalnego najistotniejsze znaczenie ma hałas towarzyszący obiektom sportu, rekreacji i rozrywki. Dyskoteki, nocne kluby, obiekty koncertowe na wolnym powietrzu, nawet ogródki wiedeńskie przy restauracjach i kawiarniach są źródłem hałasu. Z ich działalnością związany jest dyskomfort akustyczny. Negatywnie odbierany jest również tzw. hałas osiedlowy. Z tego typu hałasem mamy do czynienia głównie w centrum Miasta Książ Wielkopolski.

2.3. Pola elektromagnetyczne

Pola elektromagnetyczne występują w otaczającym nas środowisku, w postaci pola wytwarzanego w sposób naturalny lub sztuczny o różnych częstotliwościach. Zgodnie z ustawą z dnia 27 kwietnia 2001 roku Prawo ochrony środowiska (Dz. U. z 2017r., poz. 519) zostały wdrożone nowe regulacje dotyczące ochrony przed polami elektromagnetycznymi (PEM). Ustawa definiuje pola jako, pola elektryczne, magnetyczne, elektromagnetyczne, o częstotliwościach od 0 Hz do 300 GHz (zakres promieniowania niejonizującego).

Głównym celem ochrony przed PEM jest zapewnienie jak najlepszego stanu środowiska, poprzez utrzymywanie poziomów pól elektromagnetycznych poniżej dopuszczalnych, lub co najmniej na tych poziomach. Źródłami pól elektromagnetycznych, wytwarzanych w sposób sztuczny, na terenie Gminy są:

- ♦ stacje i linie elektroenergetyczne wysokiego napięcia (110 kV i więcej),
- ♦ stacje nadawcze radiowe i telewizyjne,

Pola elektromagnetyczne wokół linii o napięciu 15 kV i niższym traktowane są jako nieistotne z punktu widzenia wpływu na środowisko i zdrowie ludzi. Natomiast pola elektromagnetyczne o wartościach przekraczających wartości dopuszczalne mogą występować wokół linii elektroenergetycznych wysokich napięć oraz w otoczeniu stacji elektroenergetycznych. Uciążliwość elektroenergetyczna wymienionych obiektów oraz istniejących linii elektroenergetycznych wraz ze stacjami nie została dokładnie zbadana. Pod liniami 400 kV i 220 kV i w bezpośrednim ich sąsiedztwie należy unikać lokalizacji zabudowy mieszkaniowej, lub jej planowaną lokalizację poprzedzić pomiarami pól elektromagnetycznych w środowisku.

Dopuszczalne poziomy pól elektromagnetycznych w środowisku określone zostały w Rozporządzeniu Ministra Środowiska z dnia 30 października 2003 roku w sprawie dopuszczalnych poziomów pól elektromagnetycznych w środowisku oraz sposobów sprawdzania dotrzymania tych poziomów (Dz. U. z 2003r., Nr 192, poz. 1883).

Rysunek nr 4. Lokalizacja punktów pomiarowych monitoringu pól elektromagnetycznych w województwie wielkopolskim w roku 2014

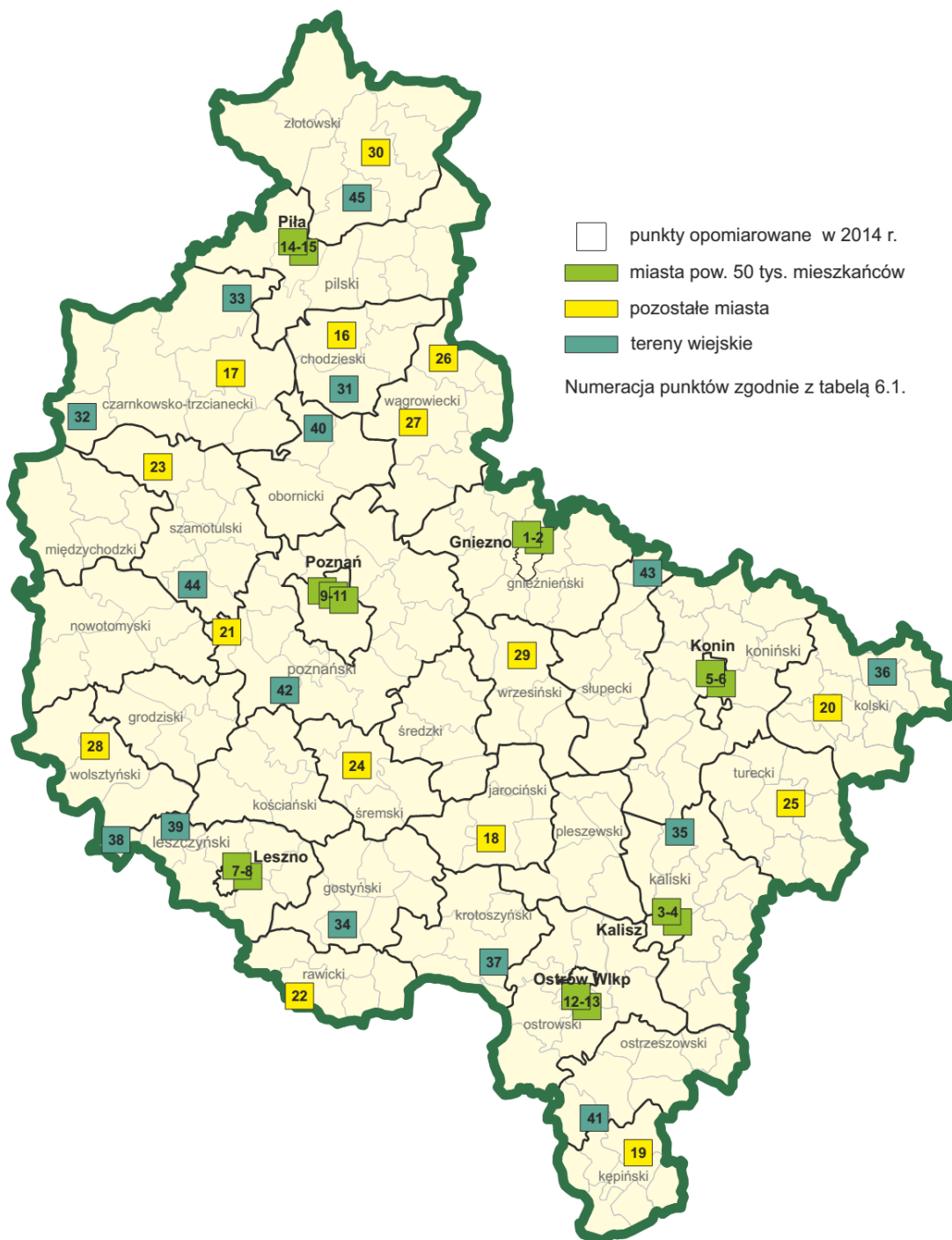

Źródło: Raport o stanie środowiska w Wielkopolsce w roku 2014

Monitoring pól elektromagnetycznych polega na wykonywaniu w cyklu trzyletnim pomiarów natężenia składowej elektrycznej pola w przedziale częstotliwości co najmniej od 3 MHz do 3000 MHz, w 135 (po 45 na rok) punktach pomiarowych rozmieszczonych równomiernie na obszarze województwa, w miejscach dostępnych dla ludności usytuowanych:

- ♦ w centralnych dzielnicach lub osiedlach miast o liczbie mieszkańców przekraczającej 50 tysięcy,
- ♦ w pozostałych miastach,
- ♦ na terenach wiejskich.

Dla każdej z powyższych grup terenów wybiera się po 15 punktów, dla każdego roku kalendarzowego. Pomiary wykonuje się w odległości nie mniejszej niż 100 metrów od źródeł emitujących pola elektromagnetyczne.

Na terenie powiatu śremskiego w roku 2014 pomiary poziomów PEM prowadzono w jednym punkcie - w Śremie przy ulicy Chłapowskiego 22, wytypowanym do badań w kategorii pozostałe miasta. Zmierzony poziom składowej elektrycznej pola wyniósł 0,50 V/m, zatem nie występowało przekroczenie poziomu dopuszczalnego wynoszącego 7 V/m. W tym samym punkcie badania przeprowadzono w roku 2011 - w poprzednim, zakończonym cyklu trzyletnim – wtedy również nie stwierdzono przekroczenia poziomu dopuszczalnego PEM.

W roku 2014, podobnie jak w latach ubiegłych, w trakcie badań na obszarze całej Wielkopolski w żadnym z punktów pomiarowych nie stwierdzono przekroczeń poziomów PEM. Mimo postępującego wzrostu liczby źródeł pól elektromagnetycznych nie obserwuje się znaczącego wzrostu natężenia poziomów pól w środowisku.

W celu ochrony krajobrazu przed negatywnym oddziaływaniem linii elektroenergetyczne, stacje nadawcze radiowo-telewizyjne, stacje bazowe telefonii komórkowej i inne obiekty radiokomunikacyjne, należy lokalizować poza miejscami objętymi szczególną ochroną, z uwzględnieniem zakazów wynikających z aktów prawa miejscowego powołujących określone formy ochrony przyrody i w taki sposób aby ich wpływ na krajobraz był jak najmniejszy. Należy także wprowadzić zasadę, że jeśli w bliskim sąsiedztwie planowana jest lokalizacja kilku obiektów radiowo telewizyjnych lub obiektów radiokomunikacyjnych, to muszą one być lokalizowane na jednej konstrukcji wsporczej.

2.4. Gospodarowanie wodami

2.4.1. Wody podziemne

2.4.1.1. Charakterystyka ogólna

Zasoby wód podziemnych na terenie Gminy Książ Wielkopolski jak i całego powiatu śremskiego w znacznej mierze należą do Głównego Zbiornika Wód Podziemnych nr 150 - Pradolina Warszawsko

Berlińska. Są to obszary o najwyższej i wysokiej ochrony wód podziemnych, ze względu na duże zasoby wód podziemnych oraz brak warstw nieprzepuszczalnych. Na terenie Gminy występują dwa poziomy wodonośne: czwartorzędowy i trzeciorzędowy. W piętrze czwartorzędowym możemy wyróżnić dwa poziomy wodonośne: gruntowy o znaczeniu podstawowym i wgłębnny mający znaczenie uboczne.

Rysunek nr 5. Lokalizacja Gminy względem GUPW - Główne Użytkowe Poziomy Wodonośne

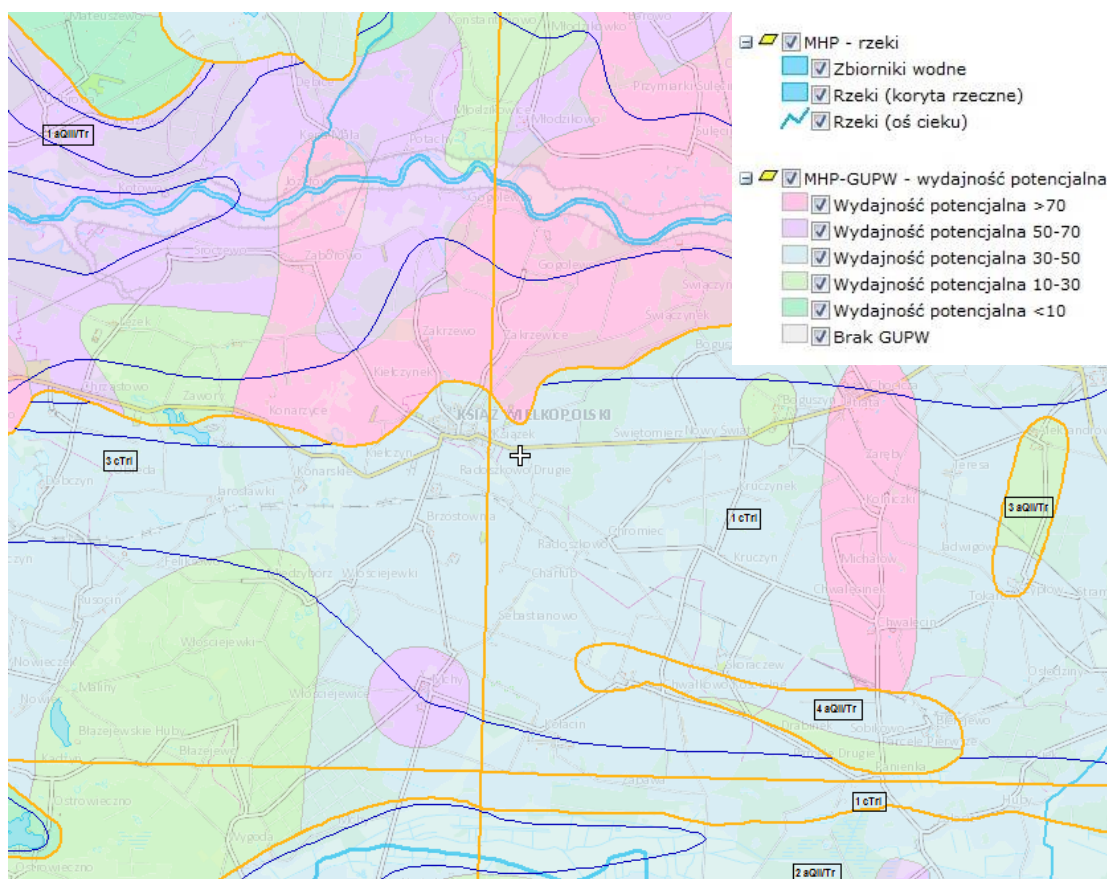

Źródło: www.psh.gov.pl

Poziom wodonośny gruntowy jest to poziom o zwierciadle swobodnym występujący w utworach piaszczysto - żwirowych. Ujmowany jest on w przelocie głębokościowym 2,0-53,0 m p.p.t.. Charakteryzuje się on dużymi wydajnościami 2,0-50,0 m³/h m. Poziom czwartorzędowy wgłębnny charakteryzuje się niewielką miąższością 1,0-10,0 m oraz niewielkimi wydajnościami 1,0- 3,0 m³/h m, stąd jego uboczne znaczenia dla zaopatrzenia w wodę.

Wody podziemne piętra trzeciorzędowego związane są z miocenijskim poziomem wodonośnym - zbiornika zasobowego Niecki Wielkopolskiej, zbudowanym z trzech zasadniczych warstw wodonośnych (górną, środkową, dolną). Budują je piaski pylaste, drobno i średnio ziarniste przedzielone frakcjami mulistymi, iłami i węglem brunatnym. Łączna miąższość warstw wodonośnych wynosi ok. 30 - 60 m, a uzyskane w istniejących ujęciach wydajności są stosunkowo niskie, nie przekraczają 1m³/h.

2.4.1.2. Główne zbiorniki wód podziemnych

Główny zbiornik wód podziemnych (GZWP), naturalny zbiornik wodny znajdujący się pod powierzchnią ziemi, gromadzący wody podziemne i spełniający szczególne kryteria ilościowe i jakościowe. GZWP mają strategiczne znaczenie w gospodarce wodnej kraju. Parametry jakie musi spełniać GZWP:

- ♦ wydajność studni > 70 m³/h
- ♦ wydajność ujęcia > 10 000 m³/dobę
- ♦ liczba mieszkańców, którą może zaopatrzyć > 66 000
- ♦ czystość wody nie wymagająca uzdatniania lub może być uzdatniana w prosty sposób, aby być zdatną do picia

Rysunek nr 6. Lokalizacja Gminy pod względem GZWP

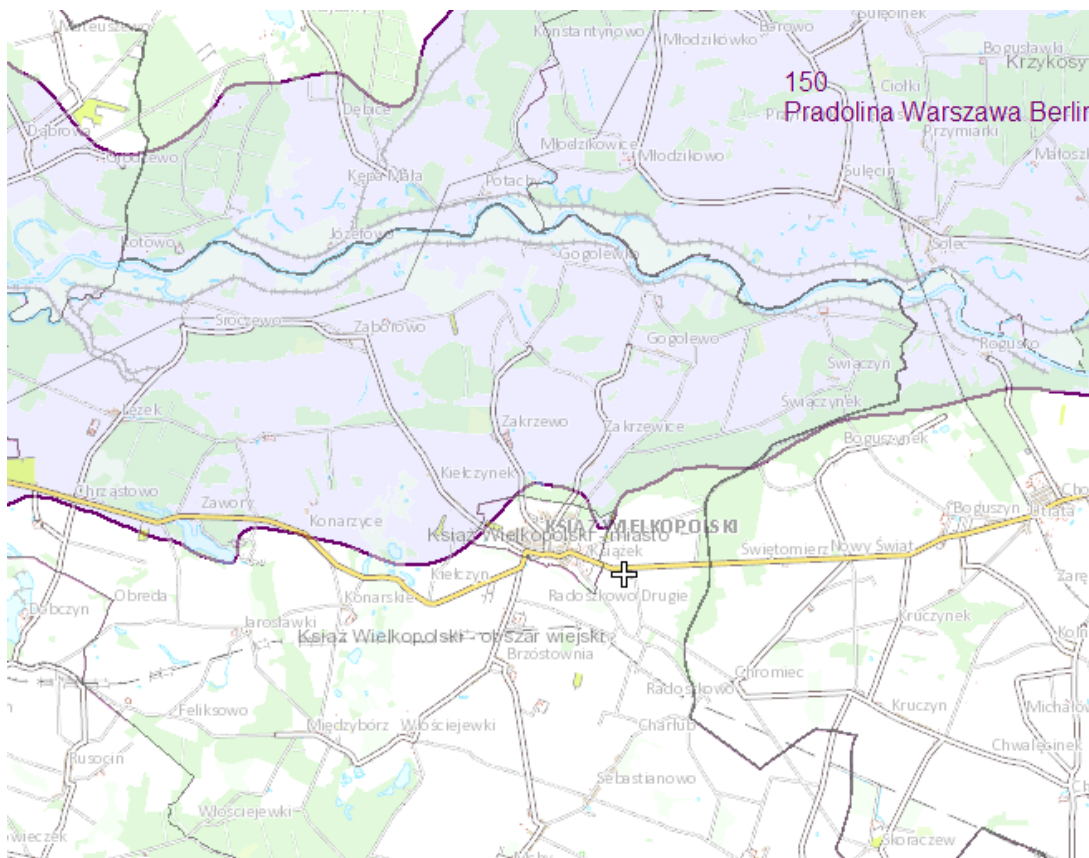

Źródło: www.psh.gov.pl

Najcenniejsze jako źródła zaopatrzenia w wodę zasoby wód podziemnych zgromadzone są w głównych zbiornikach wód podziemnych (GZWP) określających najzasobniejsze struktury wodonośne. W podłożu Gminy Książ Wielkopolski znajduje się Główny Zbiornik Wód Podziemnych nr 150 Pradolina Warszawa Berlin.

Potencjalnymi zagrożeniami GZWP mogą być:

- ♦ lokalizowanie odpadów, wysypisk komunalnych i wylewisk niezabezpieczonych przed przenikaniem do podłoża substancji szkodliwych dla środowiska;
- ♦ lokalizowanie baz i składów prowadzących przeładunek i dystrybucję produktów ropopochodnych i innych substancji niebezpiecznych;
- ♦ zrzut ścieków sanitarnych, technologicznych, przemysłowych do gruntu lub wód powierzchniowych bez oczyszczenia;
- ♦ bezściółkowy chów zwierząt;
- ♦ lokalizowanie obiektów szczególnie niebezpiecznych dla środowiska (np. rafinerie, zakłady chemiczne).

2.4.1.3. Jednolite części wód podziemnych

Ramowa Dyrektywa Wodna wprowadziła pojęcie jednolitych części wód podziemnych (JCWPd), przez które rozumie się określoną objętość wód podziemnych w obrębie warstwy wodonośnej lub zespołu warstw wodonośnych. Jednolite części wód są objęte monitoringiem, prowadzonym przez Państwowy Instytut Geologiczny oraz Wojewódzkie Inspektoraty Ochrony Środowiska.

Dla spełnienia wymogu nie pogarszania stanu części wód, dla części wód będących w co najmniej dobrym stanie chemicznym i ilościowym, celem środowiskowym będzie utrzymanie tego stanu. Ocena stanu chemicznego wód podziemnych prowadzona jest głównie na podstawie wartości progowych elementów fizykochemicznych określających stan chemiczny wód podziemnych odpowiadających warunkom osiągnięcia przez te wody dobrego stanu według Rozporządzenia Ministra Środowiska z dnia 21 grudnia 2015 r. w sprawie kryteriów i sposobu oceny stanu jednolitych części wód podziemnych.

Celem badań jakości wód podziemnych jest dostarczenie informacji o stanie chemicznym wód podziemnych, określenie trendów zmian oraz sygnalizacja zagrożeń w skali kraju na potrzeby zarządzania zasobami wód podziemnych i oceny skuteczności podejmowanych działań ochronnych. Według podziału Polski na jednolite części wód, Gmina Książ Wielkopolski położona jest na terenie JCWPd o numerze 73 - wg. klasyfikacji obowiązującej do roku 2015.

Rysunek nr 7. Charakterystyka JCWPd na terenie Gminy - JCWPd 73

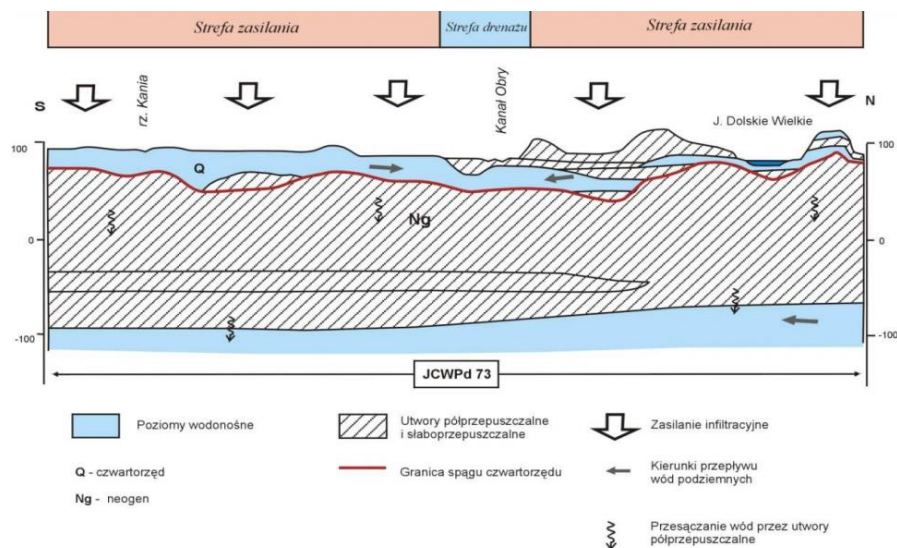
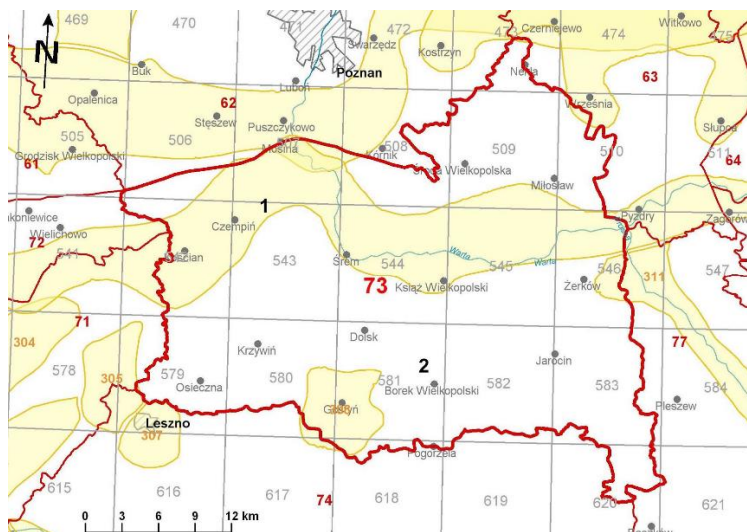

Źródło: www.psh.gov.pl

Tabela nr 8. Charakterystyka JCWPd na terenie Gminy - JCWPd 73

JCWPd		Lokalizacja			Ocena stanu		Ocena ryzyka	Derogacje Uzasadnienie derogacji	
Europejski kod	Nazwa	Region wodny	Obszar dorzecza		RZGW	ilościowego			chemicznego
			Kod	Nazwa					
PLGW650073	73	region wodny Warty	6000	obszar dorzecza Odry	RZGW w Poznaniu	dobry	zły	zagrożony	4(4) - 3 / 4(5) - 1 długi okres popr.jak.wód podz., od wprov.progr.działań na pow.Stan JCWPd jest bezpoś. uzależ.od stanu SJCW i ogr.presji z pow.(skład.odp). Po zastos. P.działań osiągn. dobr.st.jest możl.do 2021r.; Plan.ekspl.złóż (w.brunatny) "Czempin", "Gostyń" i "Krzywin"

Źródło: Krajowy Zarząd Gospodarki Wodnej

2.4.1.5. Monitoring wód podziemnych

W roku 2015 kontynuowano badania wód podziemnych na 9 obszarach szczególnie narażonych na zanieczyszczenie związkami azotu ze źródeł rolniczych (OSN), w 17 punktach pomiarowo-kontrolnych. Zakres badań obejmował: temperaturę, odczyn, tlen rozpuszczony, azotany, azotyny, amoniak i przewodność elektrolityczną. Podobnie jak w roku poprzednim, w roku 2015 w 12 punktach na OSN w zlewni: rzek Czarna Woda i Kuroch, Kanału Mosińskiego i Kanału Książ, Mogilnicy i Kanału Grabarskiego oraz Strugi Bawół nie stwierdzono zagrożenia zanieczyszczeniem wód azotanami pochodzenia rolniczego (stężenie azotanów powyżej 40 mg/l).

Rysunek nr 8. Wyniki monitoringu jakości wód podziemnych w roku 2015

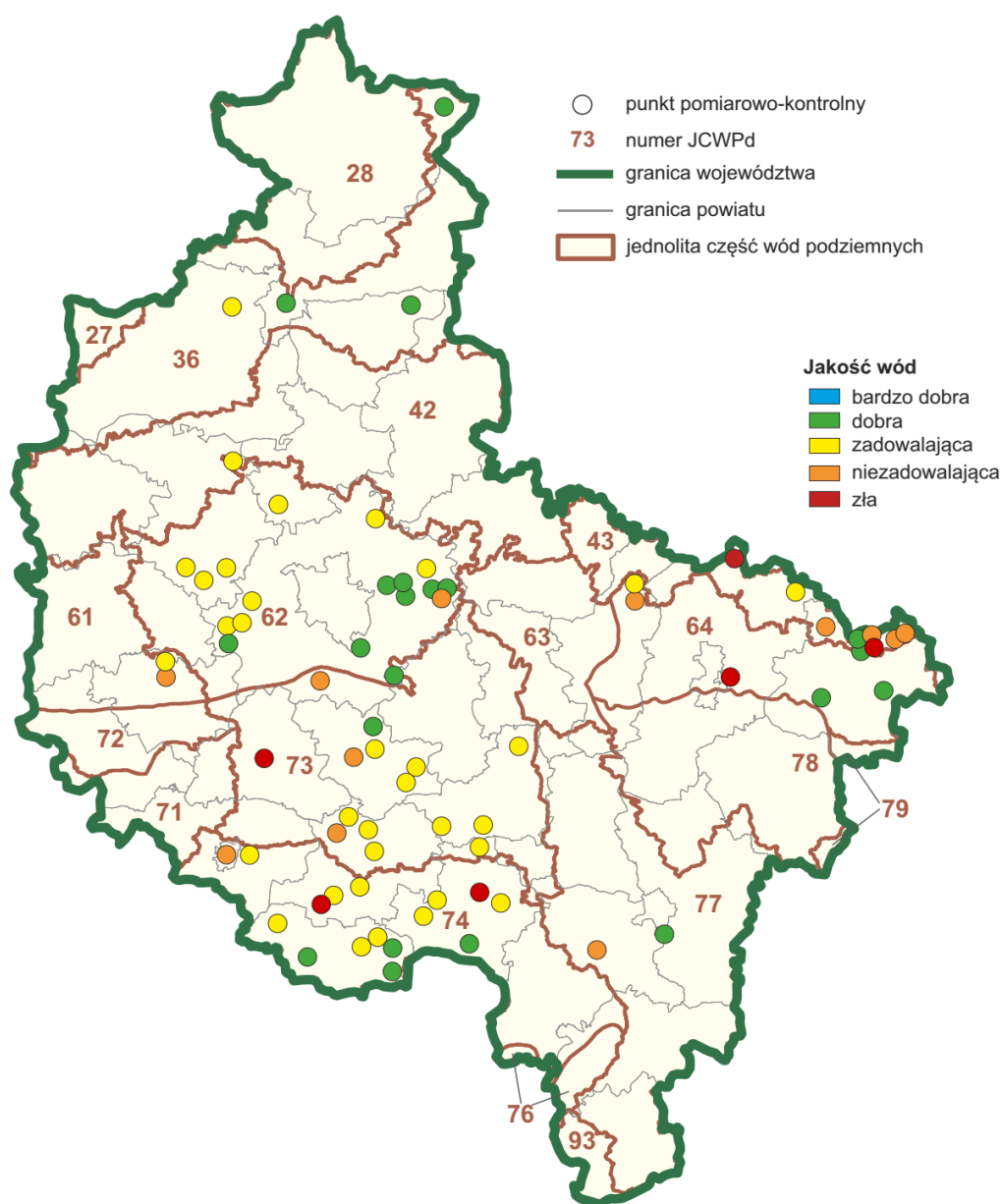

Źródło: Raport o stanie środowiska w Wielkopolsce w roku 2015

Rysunek nr 9. Wyniki badań wód podziemnych na terenach OSN w roku 2015

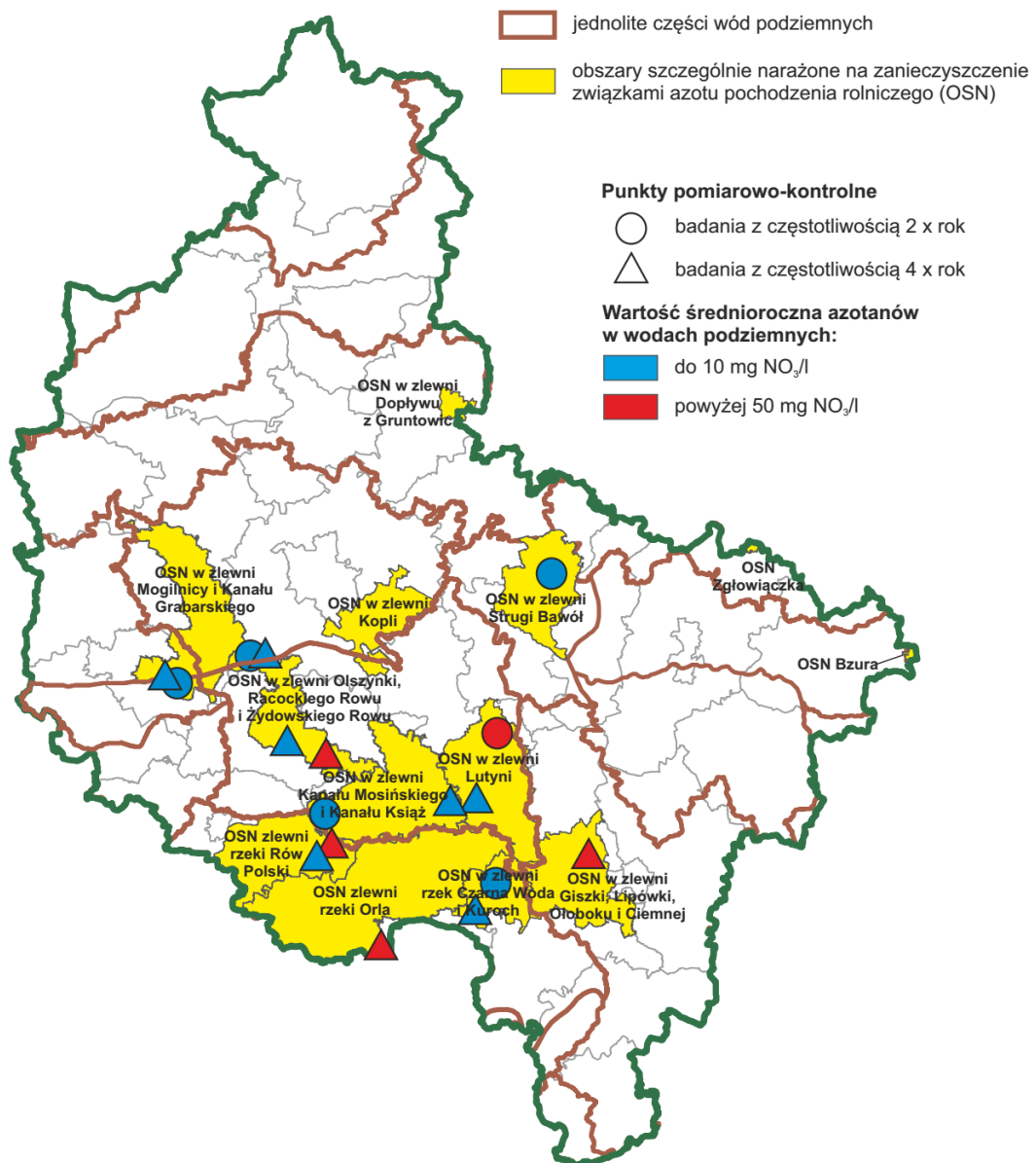

Źródło: Raport o stanie środowiska w Wielkopolsce w roku 2015

Podstawowymi kierunkami środowiskowymi w odniesieniu do jednolitych części wód podziemnych jest utrzymanie lub poprawa ich jakości w celu zachowania dobrego stanu ilościowego oraz chemicznego. Znaczący wpływ na jakość i ilość wód podziemnych w regionie wywiera zarówno ukształtowanie terenu, jak i urbanizacja, skoncentrowany przemysł, nieuporządkowana gospodarka ściekowa oraz gospodarka odpadami. Wody podziemne w porównaniu z wodami powierzchniowymi ulegają przeobrażeniom antropogenicznym w niewielkim stopniu. Zanieczyszczenie wód podziemnych w największym stopniu zależy od głębokości zalegania oraz izolacji poziomej wodonośnej od powierzchni terenu oraz od lokalizacji potencjalnych źródeł zanieczyszczeń. W 2014 oraz 2015r. Wojewódzki Inspektorat Ochrony Środowiska w Poznaniu przeprowadził badania jakości wód podziemnych w miejscowości Książ Wielkopolski oraz Mchy. Wyniki badań przedstawiono poniżej.

Tabela nr 9. Ocena jakości wód podziemnych w punktach pomiarowych w ramach monitoringu operacyjnego stanu chemicznego wód podziemnych w 2014 oraz 2015r.

Nr monbada	Charakter punktu (zwierciadło)	Głęb. Ww. Strop	Miejscowość	Użytkowanie terenu	Klasa surowa 2014	Klasa końcowa 2014	Przyczyna zmiany jakości
ROK 2014							
2609	swobodne	8,82	Książ Wielkopolski	Grunty orne	III	III	-
2609	swobodne	8,82	Książ Wielkopolski	Grunty orne	III	III	-
2611	napięte	72	Mchy	Zabudowa wiejska	III	III	-
2611	napięte	72	Mchy	Zabudowa wiejska	IV	III	geogeniczne pochodzenie wskaźnika, tylko Fe w IV klasie jakości
ROK 2015							
2609	swobodne	8,82	Książ Wielkopolski	Grunty orne	III	III	-
2611	napięte	72	Mchy	Zabudowa wiejska	III	III	-

Źródło: Wojewódzki Inspektorat Ochrony Środowiska w Poznaniu

W roku 2016 Wojewódzki Inspektorat Ochrony Środowiska w Poznaniu nie prowadził badań jakości wód podziemnych na terenie Gminy Książ Wielkopolski.

Głównym zagrożeniem dla jakości wód podziemnych są zanieczyszczenia obszarowe. Ich podstawowym źródłem jest rolnictwo, w związku ze stosowaniem nawozów sztucznych i naturalnych, zwłaszcza gnojowicy. Duży wpływ na jakość wód podziemnych mają tradycyjne sposoby pozbywania się ścieków, poprzez rozsącanie ich w gruncie lub przechowywanie w nieuszczelnionych szambach, dotyczy to głównie obszarów nieskanalizowanych.

2.4.2. Wody powierzchniowe

2.4.2.1. Charakterystyka ogólna

Gmina charakteryzuje się niską zasobnością wód powierzchniowych, mającą niekorzystne znaczenie dla produkcji rolnej. Wynika to z położenia Gminy w środkowej części dorzecza Warty, która należy do obszarów zagrożonych deficytem wody. Deficyty wody występują tu przede wszystkim w latach suchych, są następstwem niekorzystnych warunków naturalnych oraz działalności człowieka. Jest to strefa niskich sum opadów rocznych, dobrego nasłonecznienia i wysokich średnich temperatur rocznych.

Ukształtowanie powierzchni i budowa litologiczna terenu sprawiają, że drobne cieką na terenie Gminy są niewielkie, mało zasobne w wodę. Przeprowadzone melioracje doprowadziły do odpływu wód opadowych i wydłużenia czasu tworzenia niżówek (niskich stanów wody powierzchniowej) na ciekach.

Głównymi ciekami są: rzeka Warta płynąca północnym skrajem gminy oraz Kanał Obry na skraju południowym. Przez obszar Gminy przepływają lewobrzeżne dopływy Warty: Kanał Książ i Kanał Graniczny. Wskaźnik jeziorności jest bardzo niski i wynosi zaledwie 0,005%. Jeziora położone są w rynnach lodowcowych. Do największych należy jezioro Jarosławskie o powierzchni około 25 ha. Pozostałe to niewielkie jeziora: Kielczynek, Konarskie i dwa w okolicach wsi Włóściejewki.

Ekosystemy jeziorne ulegają procesowi eutrofizacji wskutek wzrostu żyzności wód. Jest ona wynikiem niekontrolowanego dopływu związków biogennych, a przede wszystkim działalności antropogenicznej. Najbardziej zdegradowanym jeziorem jest jezioro Kielczynek, przepływający przez jezioro Kanał Książ wprowadza ścieki oczyszczone z oczyszczalni ścieków w Kielczynku lub z miasta i części wsi Radoszkowo Drugie. Na stan czystości Kanału Książ wpływają obszarowe źródła zanieczyszczeń oraz punktowe zrzuty ścieków z Miasta.

2.4.2.2. Jednolite części wód powierzchniowych

Jednolite części wód powierzchniowych określono na podstawie "Planu gospodarowania wodami na obszarze dorzecza Odry". Plan jest podsumowaniem każdego z 6 letnich cykli planistycznych wymaganych Dyrektywą 2000/60/WE tzw. Ramową Dyrektywą Wodną (2003-2009; 2009-2015; 2015-2021; 2021-2027) i stanowić powinien podstawę podejmowania wszelkich decyzji mających wpływ na stan zasobów wodnych i zasady gospodarowania nimi w przyszłości. Zawiera elementy wymienione w art. 114 Prawa wodnego tj.:

- ♦ ogólny opis cech charakterystycznych obszaru dorzecza, obejmujący wykaz jednolitych części wód powierzchniowych, wraz z podaniem ich typów i ustalonych warunków referencyjnych oraz wykaz jednolitych części wód podziemnych,
- ♦ podsumowanie identyfikacji znaczących oddziaływań antropogenicznych i oceny ich wpływu na stan wód powierzchniowych i podziemnych,
- ♦ rejestr wykazów obszarów chronionych wraz z ich graficznym przedstawieniem,
- ♦ mapę sieci monitoringu, wraz z prezentacją programów monitoringowych,
- ♦ ustalenie celów środowiskowych dla jednolitych części wód i obszarów chronionych,
- ♦ podsumowanie wyników analizy ekonomicznej związanej z korzystaniem z wód,

- ♦ podsumowanie działań zawartych w programie wodno-środowiskowym kraju, z uwzględnieniem sposobów osiągnięcia ustanawianych celów środowiskowych,
- ♦ wykaz innych szczegółowych programów i planów gospodarowania dla obszaru dorzecza dotyczących zlewni, sektorów gospodarki, problemów lub typów wód, wraz z omówieniem zawartości tych programów i planów,
- ♦ podsumowanie działań zastosowanych w celu informowania społeczeństwa i konsultacji publicznych, opis wyników i dokonanych na tej podstawie zmian w planie,
- ♦ wykaz organów właściwych w sprawach gospodarowania wodami dla obszaru dorzecza,
- ♦ informację o sposobach i procedurach pozyskiwania informacji i dokumentacji źródłowej wykorzystanej do sporządzenia planu oraz informacji o spodziewanych wynikach realizacji planu.

Powyższe działania powinny zostać zrealizowane na obszarze dorzecza w celu zapewnienia utrzymania lub poprawy jakości wszystkich wód. Dotyczą one zarówno konkretnych przedsięwzięć inwestycyjnych jak i środków o charakterze administracyjnym, ekonomicznym, badawczym, informacyjnym czy edukacyjnym. Charakterystyką wszystkich Jednolitych Części Wód Powierzchniowych występujących na terenie Gminy Książ Wielkopolski przedstawiono na poniższym rysunku oraz tabeli.

Rysunek nr 10. Położenie Gminy względem JCWP

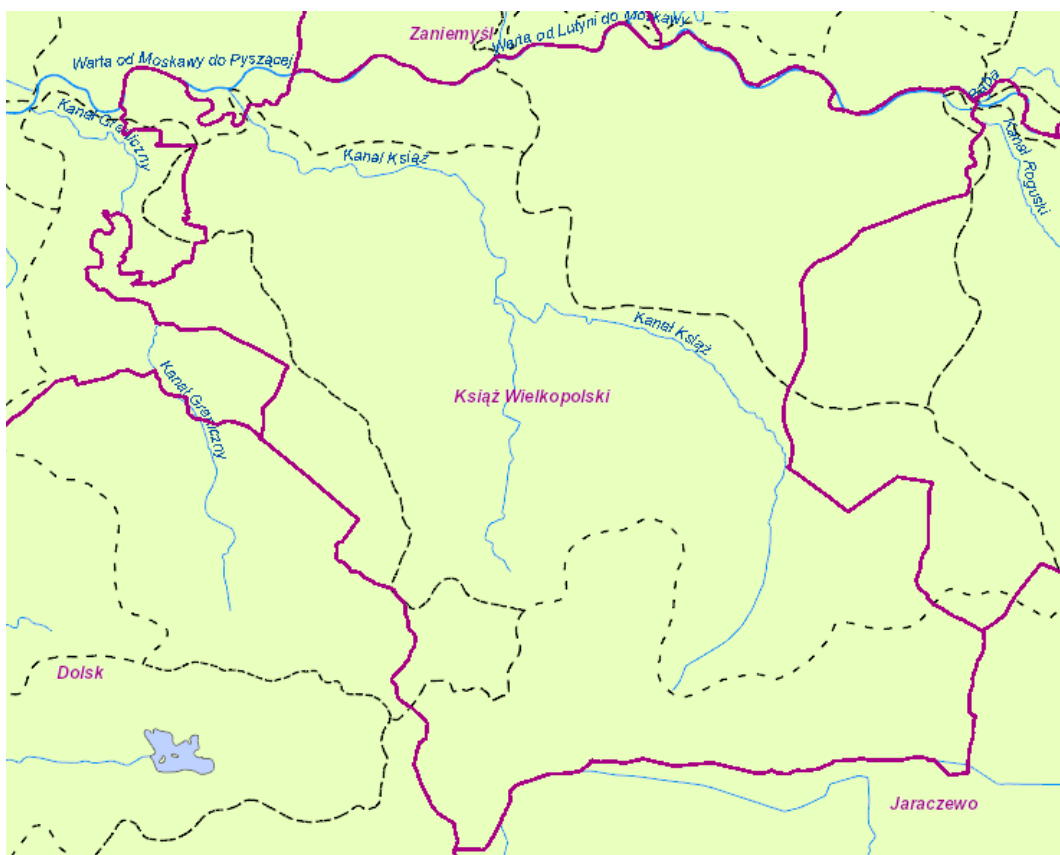

Źródło: Krajowy Zarząd Gospodarki Wodnej

Tabela nr 10. Charakterystyka JCWP na terenie Gminy

Jednolita część wód powierzchniowych (JCWP)		Lokalizacja			Status	Ocena stanu	Ocena ryzyka nieosiągnięcia celów środowiskowych	Derogacje	Uzasadnienie derogacji
Europejski kod JCWP	Nazwa JCWP	Region wodny	Obszar dorzecza	RZGW					
PLRW600017185529	Kanał Książ	region wodny Warty	obszar dorzecza Odry	RZGW w Poznaniu	silnie zmieniona część wód	zły	zagrożona	4(4) - 1 / 4(4) - 2	Ponad 80% pow.zl.zajmują t.rolne; wskaźnik gęstości zaludnienia wynoszący 66,37m/km ² ; silne zmiany morfol. (bud.piętrzące) - derog. czasowa z uwagi na brak możliwości technicznych oraz dysproporcjonalne koszty związane z renaturyzacją cieku
PLRW600017185532	Kanał Graniczny	region wodny Warty	obszar dorzecza Odry	RZGW w Poznaniu	naturalna część wód	słaby	niezagrożona	-	-
PLRW60002118539	Warta od Lutyni do Moskawy	region wodny Warty	obszar dorzecza Odry	RZGW w Poznaniu	silnie zmieniona część wód	słaby	zagrożona	4(4) - 1 / 4(4) - 2 / 4(7) - 1	Wskaźnik gęstości zaludnienia wynoszący 71,01m/km ² - niski stopień skanalizowania; silne zm.morfolog (bud.piętrzące+regulacja); planowana budowa obwałowania prawostronnego rz. Warty (2010-2012)
PLRW600021185539	Warta od Moskawy do Pyszącej	region wodny Warty	obszar dorzecza Odry	RZGW w Poznaniu	silnie zmieniona część wód	zły	zagrożona	4(4) - 1 / 4(4) - 2	Ponad 60% pow. zlewni zajmują tereny rolne; wskaźnik gęstości zaludnienia wynoszący 81,97m/km ² ; silne zm.morfolog. (bud.piętrzące+regulacja)

Źródło: Krajowy Zarząd Gospodarki Wodnej

2.4.2.3. Jakość wód powierzchniowych

Cele środowiskowe dla części wód zostały oparte na wartościach granicznych poszczególnych wskaźników fizyko - chemicznych, biologicznych i hydromorfologicznych określających stan ekologiczny wód powierzchniowych oraz wskaźników chemicznych świadczących o stanie chemicznym wody, odpowiadających warunkom osiągnięcia przez te wody dobrego stanu, z uwzględnieniem kategorii wód wg. rozporządzenia w sprawie sposobu klasyfikacji jednolitych części wód powierzchniowych.

Rysunek nr 11. Stan/potencjał ekologiczny JCW płynących w województwie wielkopolskim w 2015 roku

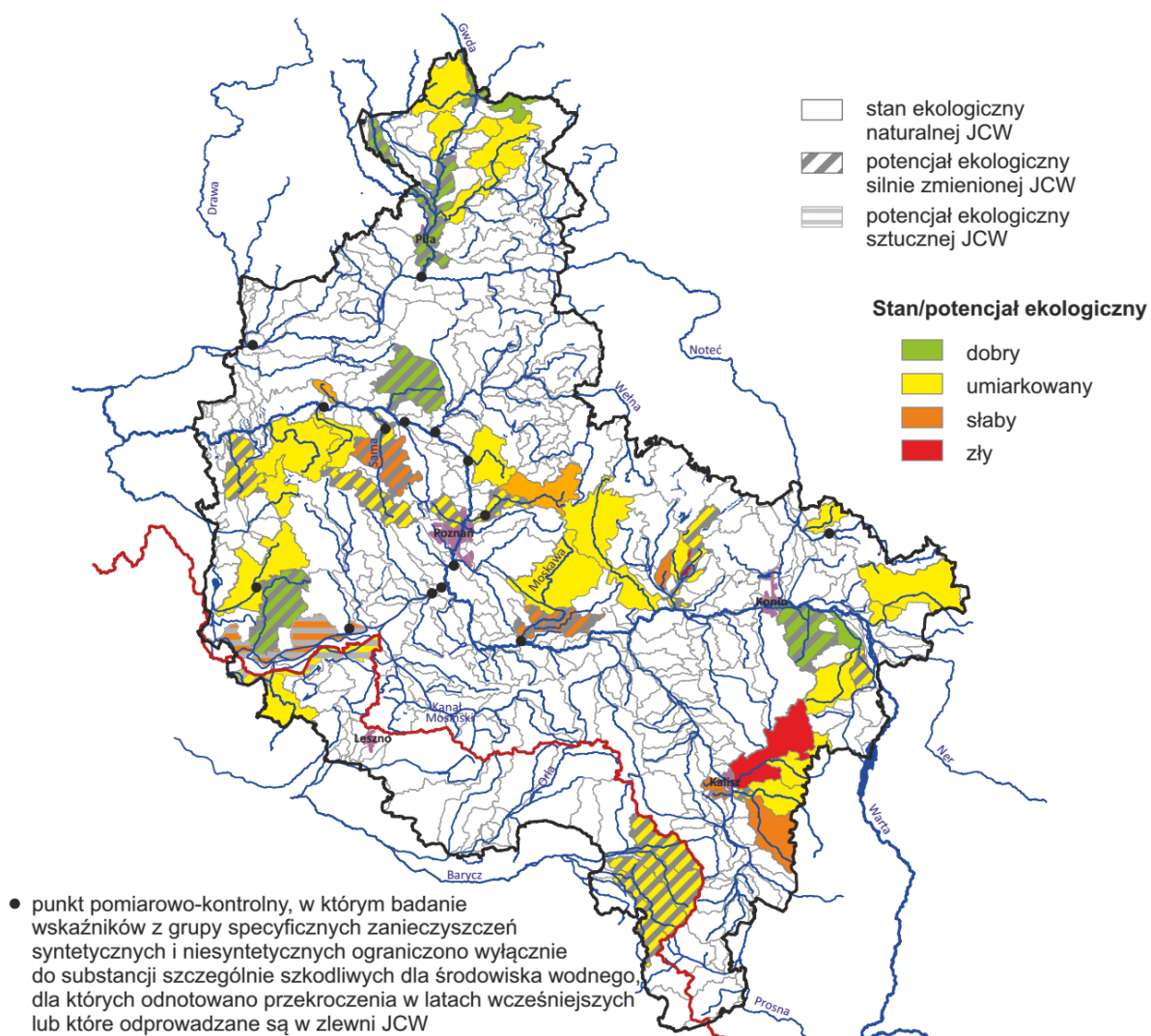

Źródło: Raport o stanie środowiska w Wielkopolsce w roku 2015

Rysunek nr 12. Stan chemiczny JCW płynących w województwie wielkopolskim w 2015 roku

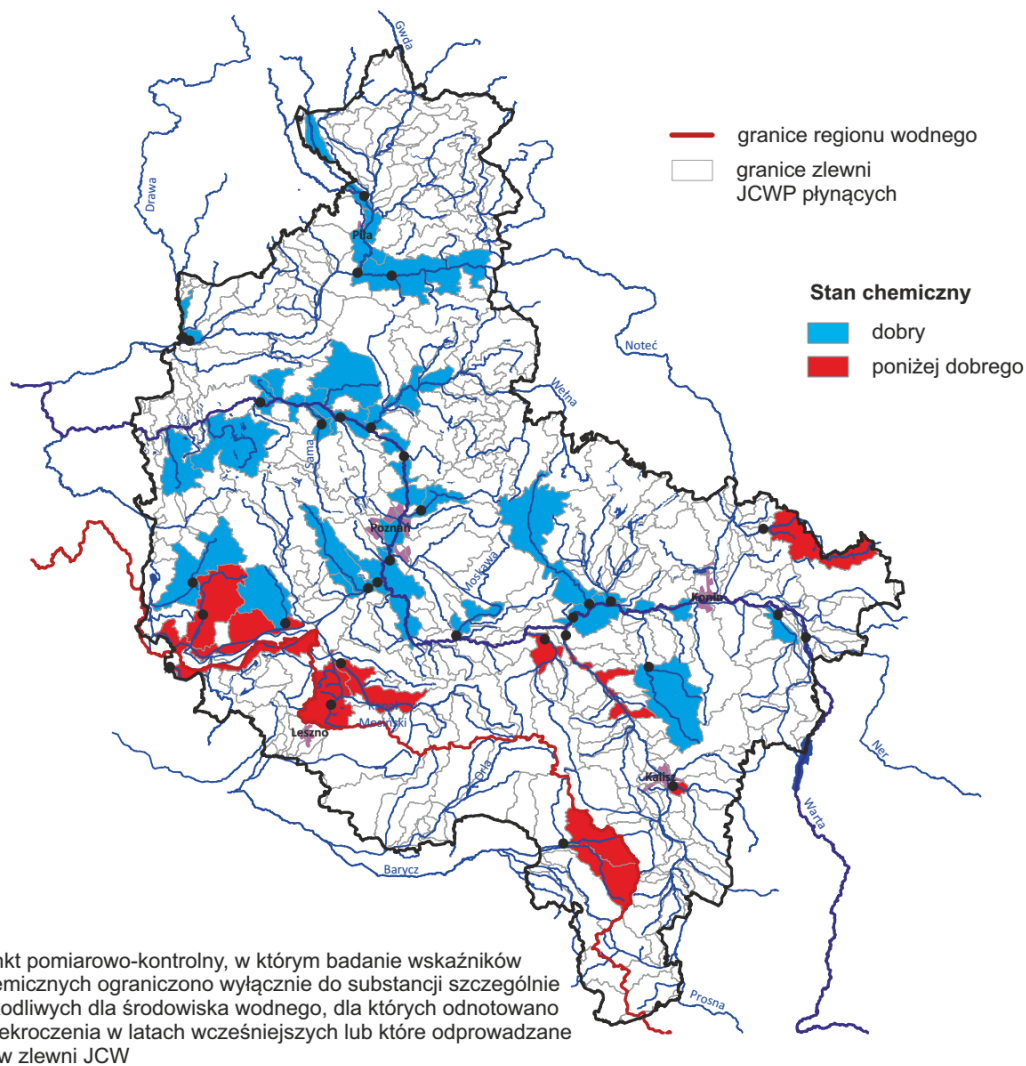

Źródło: Raport o stanie środowiska w Wielkopolsce w roku 2015

Zastosowane podejście, polegające na przyjęciu za cele środowiskowe wartości granicznych odpowiadających dobremu stanowi wód związane było z niekompletnym zrealizowaniem prac w zakresie zrealizowania warunków referencyjnych dla poszczególnych typów wód, a tym samym brakiem możliwości ustalenia wartości celów środowiskowych wg. charakterystycznych wymagań względem poszczególnych typów we wszystkich kategoriach wód.

Przy ustalaniu celów środowiskowych dla JCWP bierze się pod uwagę aktualny stan tych wód narzucając zadanie nie pogarszania ich stanu. W związku z tym dla jednolitych części wód będących obecnie w bardzo dobrym stanie/potencjale ekologicznym celem środowiskowym będzie utrzymanie tego stanu/potencjału. Ponadto ustalając cele uwzględniono także różnicę pomiędzy naturalnymi, a silnie zmienionymi, sztucznymi częściami wód. Dla naturalnych części wód celem będzie osiągnięcie co najmniej dobrego stanu ekologicznego, dla silnie zmienionych i sztucznych części wód - co najmniej dobrego

potencjału ekologicznego. Ponadto w obydwu przypadkach, w celu osiągnięcia dobrego stanu/potencjału konieczne będzie utrzymanie co najmniej dobrego stanu chemicznego.

Przedmiotem badań monitoringowych jakości wód powierzchniowych są jednolite części wód powierzchniowych (JCW). Pojęcie to, wprowadzone przez Ramową Dyrektywę Wodną, oznacza oddzielny i znaczący element wód powierzchniowych taki jak: jezioro, zbiornik, strumień, rzeka lub kanał, część strumienia, rzeki lub kanału, wody przejściowe lub pas wód przybrzeżnych. Program monitoringu wód na terenie województwa realizowany jest w ramach:

- ♦ monitoringu diagnostycznego (MD) z częstotliwością raz na 6 lat - pełny zakres badań,
- ♦ monitoringu operacyjnego (MO) z częstotliwością raz na 3 lata lub corocznie (wyłącznie w zakresie substancji szkodliwych dla środowiska wodnego, dla których odnotowano przekroczenia norm w latach wcześniejszych) – ograniczony zakres badań,
- ♦ monitoringu obszarów chronionych (MOC) z częstotliwością raz na 3 lata lub corocznie (wyłącznie dla wód przeznaczonych do spożycia) - ograniczony zakres badań.

Tabela nr 11. Ocena stanu ekologicznego i chemicznego JCWP w 2015 roku

Lp.	Kanał Książ PLRW600017185529	Warta od Lutyni do Moskawy PLRW60002118539
Klasa elementów biologicznych	II	II
Klasa elementów hydromorfologicznych	II	II
Temperatura (°C)	10,1	15,4
Tlen rozpuszczony (mgO ₂ /l)	7,90	9,59
BZT ₅ (mgO ₂ /l)	4,80	5,03
OWO (mgC/l)	13,50	8,65
Przewodność w 20°C (uS/cm)	832,1	550,6
Twardość ogólna (mgCaCO ₃ /l)	407,6	259,6
Odczyn pH	7,0 - 7,9	7,8 - 8,6
Azot amonowy (mgN-NH ₄ /l)	0,71	0,23
Azot Kjeldahla (mgN/l)	1,92	1,79
Azot azotanowy (mgN-NO ₃ /l)	4,29	3,33

Azot ogólny (mgN/l)	6,24	5,15
Fosforany (mgPO ₄ /l)	0,22	0,23
Fosfor ogólny (mgP/l)	0,18	0,25
Klasa elementów fizykochemicznych	II	II
Stan potencjał ekologiczny	DOBRY	DOBRY
Stan potencjał chemiczny	ZŁY	-

Źródło: Wojewódzki Inspektorat Ochrony Środowiska w Poznaniu

2.4.2.4. Źródła i tendencje przeobrażeń wód powierzchniowych

Rolniczy charakter Gminy Książ Wielkopolski wywiera znaczącą presję zarówno ilościową, jak i jakościową, na stan zasobów wód powierzchniowych. W związku z powyższym racjonalne gospodarowanie zasobami wodnymi oraz zrównoważona gospodarka wodno-ściekowa stanowią priorytetowe cele środowiskowe regionu. Do istotnych zagrożeń stanu wód powierzchniowych spowodowanych działalnością człowieka należą przede wszystkim zanieczyszczenia pochodzące z obszarów rolniczych oraz niedostateczna sanitacja obszarów wiejskich Gminy jak i eksploatacja sieci wodociągowej, wodochłonny przemysł, odprowadzanie nieoczyszczanych lub niedostatecznie oczyszczanych ścieków przemysłowych oraz komunalnych.

Analizując formy korzystania z wód powierzchniowych, można stwierdzić, iż do najważniejszych elementów zmian antropogenicznych można zaliczyć:

- ♦ wody służące do nawadniania upraw dla potrzeb gospodarstw,
- ♦ zmiany sieci hydrograficznej spowodowane melioracyjną przebudową koryt niewielkich cieków,
- ♦ osuszenie podmokłych terenów jako efekt melioracji,
- ♦ zabudowę techniczną rzek,
- ♦ zanieczyszczenia płytkich wód podziemnych na terenie niektórych jednostek osadniczych;
- ♦ zanieczyszczenie płytkich wód podziemnych na obszarach „dzikich” wysypisk śmieci,
- ♦ bakteriologiczne zanieczyszczenie cieków,
- ♦ zanieczyszczenia związkami biogennymi wód .

Punktowe źródła przeobrażeń

Do zanieczyszczeń punktowych, stwarzających bardzo poważne zagrożenie dla czystości wód powierzchniowych należą przede wszystkim:

- ♦ bezpośrednie zrzuty ścieków przemysłowych;
- ♦ bezpośrednie zrzuty surowych ścieków bytowo - gospodarczych,
- ♦ zrzuty niedostatecznie oczyszczonych ścieków.

Zrzuty ścieków surowych bytowo - gospodarczych mogą wynikać z ilości znajdujących się na terenie gminy zbiorników bezodpływowych. Dlatego też ważne jest, aby przeprowadzane były kontrole częstotliwości opróżniania zbiorników bezodpływowych wśród gospodarstw domowych oraz sukcesywne przyłączanie nieruchomości do rozbudowywanej sieci kanalizacji sanitarnej.

Obszarowe źródła przeobrażeń

Do czynników wpływających na jakość wód powierzchniowych należą uwarunkowania naturalne, takie jak warunki klimatyczne i hydrologiczne, czy zdolność samooczyszczania oraz zanieczyszczenia antropogeniczne. Znaczną część zanieczyszczeń trafiających do wód powierzchniowych stanowią zanieczyszczenia obszarowe. Źródłem tych zanieczyszczeń są przede wszystkim:

- ♦ rolnictwo, co wynika głównie z faktu stosowania nawozów sztucznych i naturalnych, a także środków ochrony roślin,
- ♦ hodowla zwierząt poprzez niewłaściwe składowanie obornika i gnojowicy oraz ich niewłaściwe, zbyt duże lub zbyt częste stosowanie na polach,
- ♦ niedostateczna infrastruktura odprowadzająca ścieki bytowe, zwłaszcza w rejonach wiejskich.

Źródłami obszarowego zanieczyszczenia wód na obszarze Gminy są głównie spływy powierzchniowe z terenów rolniczej przestrzeni produkcyjnej. Spływom zanieczyszczeń obszarowych i ich migracji do wód sprzyja ukształtowanie terenu, rozbudowana sieć systemów drenarskich, rowów melioracyjnych i kanałów.

Główne zanieczyszczenia wód - związki azotu i fosforu - wprowadzane są do gleby z nawozami. Azot w formie związków amonowych i azotanowych trafia do gleby z nawozami, w postaci opadu atmosferycznego lub w wyniku wiązania przez bakterie. Azot amonowy ulega procesowi nityfikacji i przechodzi w azot azotanowy, wymywany do płytkich wód gruntowych, także wgłębszych; częściowo ulatnia się jako NH₃.

Wody powierzchniowe zanieczyszczane są azotanami w wyniku spływów powierzchniowych (erozji), odpływu z wodami drenarskimi lub przemieszczania z wodami wgłębными. Źródłem zanieczyszczenia azotanami wód gruntowych - w obrębie zagrody - są źle przechowywane nawozy naturalne, także nieszczelne zbiorniki do gromadzenia nieczystości i płynnych odchodów zwierzęcych.

Związki fosforu - fosforany - wprowadzane w formie nawozów nie ulegają ani wymywaniu, ani ulatnianiu się, natomiast mogą przenikać do wód powierzchniowych wraz ze spływami cząsteczek gleby w wyniku erozji. Azotany i fosforany decydują o rozwoju planktonu, tzw. zakwitach wód. Stopień oddziaływania punktowych i obszarowych źródeł zanieczyszczenia wód powierzchniowych i gruntowych, związanych z rolniczym użytkowaniem gruntów, zależy od:

- ♦ stanu infrastruktury technicznej na obszarach wiejskich;
- ♦ koncentracji produkcji zwierzęcej i sposobu składowania/ przechowywania odchodów zwierzęcych;
- ♦ ilości ludności i liczby gospodarstw domowych oraz stanu ich wyposażenia w urządzenia sanitarne.

Główne rodzaje i źródła zanieczyszczeń pochodzących z rolnictwa oraz ich skutki dla środowiska zestawiono w poniższej tabeli.

Tabela nr 12. Charakterystyka zanieczyszczeń

Źródła zanieczyszczeń	Rodzaj zanieczyszczeń	Skutki dla środowiska
Nawozy mineralne i naturalne stosowane w nadmiernych dawkach lub w niewłaściwy sposób	Składniki pokarmowe roślin, głównie azotany i fosforany	Pogorszenie jakości wody pitnej, nadmierny rozwój planktonu w wodach powierzchniowych, zakwity wód
Chemiczna ochrona roślin, stosowanie osadów ściekowych i kompostów przemysłowych	Substancje toksyczne – środki ochrony roślin, metale ciężkie	Skażenie wód, zagrożenie dla życia biologicznego w wodach, wyłączenie wód z rekreacji
Erozja wodna i wietrzna, stosowanie nawozów naturalnych i organicznych w niewłaściwy sposób	Drobne nie- i organiczne cząstki gleby tworzące zawiesinę	Zagrożenie dla życia biologicznego, wyłączenie z rekreacji, trudny przesył wody

Źródło: Krajowa Stacja Chemiczno - Rolnicza

Jednym z elementów meteorologicznych gromadzącym i przenoszącym zanieczyszczenia jest opad atmosferyczny. Różnicowanie w czasie i przestrzeni wielkości opadów atmosferycznych, a przez to zmiennej ilości i jakości chemicznej opadającej na powierzchnię ziemi wody, wynika przede wszystkim z różnego źródłowo obszaru gromadzenia się zasobów wodnych i zanieczyszczeń w atmosferze, zmiennej wysokości występowania kondensacji pary wodnej, czasu trwania i natężenia występującego opadu oraz kierunku napływu mas powietrza. Z powodu dużej zmienności warunków meteorologicznych w skali miesięcy, sezonów i roku, w zależności od miejsca i czasu, ilości wnoszonych przez opady zanieczyszczeń są bardzo zróżnicowane.

2.5. Zasoby geologiczne

Według podziału J. Kondrackiego na regiony fizyczno-geograficzne Gmina położona jest w prowincji Niżu Środkowo-Europejskiego, w podprowincji Pojezierza Południowobałtyckiego. Gmina charakteryzuje się młodoglacjalną rzeźbą terenu jako pozostałości działalności lądolodu skandynawskiego.

2.5.1. Budowa geologiczna

Rysunek nr 13. Budowa geologiczna Gminy

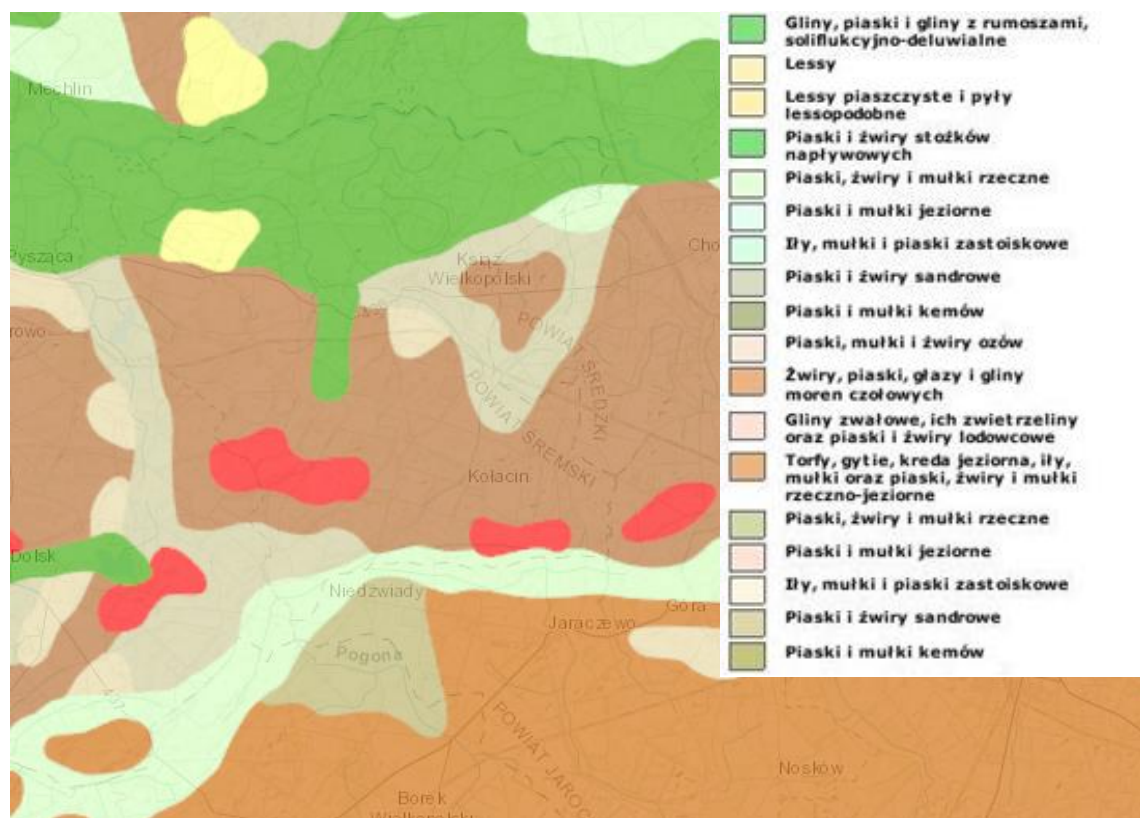

Źródło: Państwowy Instytut Geologiczny

Warunki litologiczne podłoża odpowiadają zróżnicowanym formom terenu. Cały obszar powiatu śremskiego zbudowany jest z utworów czwartorzędowych - osadów plejstoceńskich oraz niewielkiej miąższości osadów holoceni. Osady plejstoceńskie występują w postaci glin zwałowych lokalnie rozdzielonych piaszczysto-żwirowymi utworami wodnolodowcowymi.

Podłoże czwartorzędowe stanowi il plioceni zalegający na zmiennej rzędnej 20 - 120 m p.p.t. Warstwy powierzchniowe stanowią gliny zwałowe oraz piaski i żwiry lodowcowe zalegające na wysoczyźnie, piaski i żwiry moren czołowych, piaski i żwiry wodnolodowcowe ozów i kemów, piasków i żwirów rzecznych w obrębie Pradoliny Warszawsko - Berlińskiej na północy i w dolinie Kanału Obry na południu. Utwory helioceńskie spotkać można na tarasie zalewowej rzeki Warty oraz w obniżeniach dolinnych i rynnach jeziornych. Są to głównie piaski i żwiry rzeczne, namuły i torfy.

2.5.2. Zasoby kopalin

Gmina leży w monoklinie przedsudeckiej zbudowanej ze skał permu i triasu. W części wschodniej i północnej zbudowana jest także ze skał jury zapadających pod kątem kilku stopni. Na północy znajdują się rozległy obszar, zbudowany z warstw skalnych nachylonych w jednym kierunku i pod jednakowym kątem (zazwyczaj niedużym). Na obszarze Gminy zlokalizowane są złoża ilów plioceni o udokumentowanych zasobach bilansowych. Gmina Książ Wielkopolski posiada udokumentowane złoża surowców ilastych ceramiki budowlanej oraz udokumentowane złoża kruszywa naturalnego. Na obszarze gminy występują również złoża torfu, które położone są głównie na obszarze Pradoliny Warszawsko - Berlińskiej oraz w „bramie lodowcowej” Włociszewki - Kielczynek.

Szczegółowe informacje dotyczące złóż omawianego obszaru zamieszczone są w opracowaniu Państwowego Instytutu Geologicznego „*Bilans zasobów złóż kopalin w Polsce*” według stanu na dzień 31.12.2015 r.

2.6. Gleby

2.6.1. Charakterystyka rozmieszczenia typów gleb

Klasy bonitacyjne gleb oraz struktura gospodarstw mają kluczowy wpływ na uprawy roślinne na terenie Gminy. Jakość bonitacyjna gleb omawianego obszaru nie jest wysoka. Według Instytutu Uprawy Nawożenia i Gleboznawstwa (IUNG) w Puławach Gmina Książ Wielkopolski ma średni wskaźnik jakości bonitacyjnej gleb na poziomie 57,9 pkt (gminy w Wielkopolsce osiągają wskaźniki od 41,6 pkt. do 94,9 pkt.). Prawie połowę użytków rolnych Gminy stanowią gleby dobre klas III i IV, które podlegają ochronie. Pozostałą część gruntów Gminy tworzą gleby niskich klas bonitacyjnych (V i VI Rz, tzw. gleby marginalne).

2.6.2. Degradacja naturalna gleb

W związku z ukształtowaniem terenu zjawiska erozji gleb obserwuje się na bardziej nachylonych terenach. Na obniżenie wartości bonitacyjnych gleb narażone są również użytkowane rolniczo tereny zalewowe. W czasie występowania wód z brzegów rzeki dochodzi do podmakania tych terenów, a powolny spływ wody doliną rzeki powoduje wypłukiwanie cennych składników gleb. Jakość gleb jest więc bardzo istotnym czynnikiem wpływającym na rozwój rolnictwa, warunkującym wysokość i jakość uzyskiwanych plonów. W celu przeciwdziałania degradacji konieczne jest uwzględnienie stopniowej zmiany struktury użytkowania gleb. Na terenie Gminy (na glebach słabych), powinna ona postępować w kierunku ograniczania pól uprawnych na rzecz lasów i użytków zielonych oraz zadrzewień śródpolnych, które najlepiej chronią glebę.

2.6.3. Degradacja chemiczna gleb

Do istotnego aspektu degradacji gleb należy wzrost chemizacji gleb przez rolnictwo, a także zmniejszanie się powierzchni ogólnej gleb w wyniku przeznaczania jej pod cele nierolnicze. Na terenie Gminy pod względem odczynu gleb przeważają gleby o odczynie lekko kwaśnym. Nadmierna kwasowość powodowana jest najczęściej przez naturalne czynniki klimatyczno - glebowe, w mniejszym stopniu przez zanieczyszczenia kwasotwórcze powstające przez zanieczyszczenia przemysłowe i komunikacyjne lub przez niektóre nawozy. Gmina posiada gleby dość dobre, o niewielkim zanieczyszczeniu. Konieczne jest jednak ich nawożenie, wapnowanie i stosowanie odpowiednich zabiegów agrotechnicznych, ze względu na ich kwaśny odczyn.

Monitoring jakości gleby i ziemi stanowi podsystem Państwowego Monitoringu Środowiska. Celem badań jest obserwacja zmian szerokiego zakresu cech gleb użytkowanych rolniczo, a szczególnie właściwości chemicznych, zachodzących w określonych przedziałach czasu pod wpływem rolniczej i pozarolniczej działalności człowieka. Monitorowanie chemizmu gleb ornych prowadzone jest w systemie monitoringu krajowego przez Instytut Uprawy Nawożenia i Gleboznawstwa (IUNG) w Puławach.

2.7. Zasoby przyrodnicze

2.7.1. Flora Gminy

Florę występującą na terenie Gminy przedstawiono na poniższym rysunku.

Na terenie Gminy Książ Wielkopolski nie przeprowadzono waloryzacji przyrodniczej. Informację na temat fauny i flory występującej na omawianym obszarze przedstawiono w rozdziale 5.9.4. Formy Ochrony Przyrody.

2.7.2.1. Lasy

Szczególnie znaczącym elementem środowiska, są lasy. Spełniają one wielorakie funkcje: środowiskotwórcze, krajobrazowe, ochronne, społeczne - przyczyniając się do zachowania równowagi ekologicznej w obrębie Gminy. W uszczegółowieniu funkcje lasu kształtują się następująco:

- ♦ retencjonowanie wody i łagodzenie ekstremalnych stanów przepływu wód powierzchniowych i gruntowych,
- ♦ przeciwdziałanie degradacji i erozji gleb oraz stepowienia krajobrazu,
- ♦ wiązanie dwutlenku węgla i gazów przemysłowych z powietrza, wody i gleby oraz neutralizacja ich negatywnego działania,
- ♦ korzystna modyfikacja warunków hydrologicznych i topoklimatycznych na terenach rolniczych,
- ♦ zachowanie zasobów genowych fauny i flory oraz przywracanie bioróżnorodności i naturalności krajobrazu,
- ♦ tworzenie możliwości wypoczynku oraz poprawy warunków życia dla ludności Gminy.

Tabela nr 13. Powierzchnia gruntów leśnych na terenie Gminy

Charakterystyka	2011	2012	2013	2014	2015
lesistość w %	22,9	22,9	23,0	23,0	23,0
grunty leśne publiczne ogółem [ha]	3152,6	3153,9	3148,09	3147,90	3145,66
grunty leśne publiczne Skarbu Państwa [ha]	3150,2	3151,5	3145,69	3145,50	3143,26
grunty leśne publiczne Skarbu Państwa w zarządzie Lasów Państwowych [ha]	3133,2	3134,5	3134,43	3134,23	3131,99
grunty leśne prywatne [ha]	310,1	310,1	323,63	323,63	327,19
Ogółem [ha]	3462,7	3464,0	3471,72	3471,53	3472,85

Źródło: Główny Urząd Statystyczny - Bank Danych Lokalnych

Na terenie Gminy lasy i tereny leśne zajmują powierzchnię 3502 ha, co stanowi ok. 23,7% ogólnej powierzchni. Zalesienie w Gminie ciągle wzrasta, co wiąże się z sukcesywnym zalesianiem gruntów rolnych

przez prywatnych właścicieli. Lasy Gminy Książ Wielkopolski należą administracyjnie do Nadleśnictwa Piaski oraz Nadleśnictwa Jarocin.

Gospodarka leśna prowadzona jest w oparciu o zasady:

- ♦ powszechnej ochrony lasów;
- ♦ trwałości utrzymania lasów;
- ♦ ciągłości i zrównoważonego wykorzystania wszystkich funkcji lasów;
- ♦ powiększania zasobów leśnych.

Właściciele lasów, dla zapewnienia ich powszechnej ochrony, obowiązani są do kształtowania równowagi w ekosystemach leśnych, podnoszenia naturalnej odporności drzewostanów, a zwłaszcza do wykonywania zabiegów profilaktycznych, zapobiegających zagrożeniom pożarami; także do wykrywania i zwalczania szkodliwych organizmów oraz ochrony gleby i wód leśnych.

Wykres nr 1. Struktura lasów wg. własności

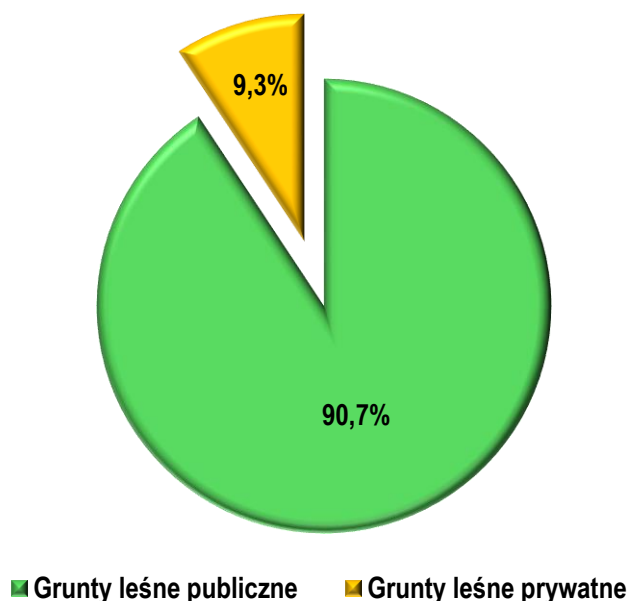

Źródło: Analiza własna na podstawie danych - Główny Urząd Statystyczny - Bank Danych Lokalnych

Czynniki biotyczne i abiotyczne wpływają na ekosystemy leśne z różną intensywnością, co jest wynikiem zróżnicowania warunków klimatycznych, glebowych i hydrologicznych oraz składu gatunkowego drzewostanów. Czynniki te wraz z wewnątrz populacyjną strategią rozwoju poszczególnych gatunków owadów i grzybów patogenicznych stanowią o możliwościach wzrostu drzew i stanie sanitarnym drzewostanów.

Gospodarka leśna prowadzona jest w oparciu o plany urządzania lasu lub uproszczone plany urządzania lasu, a także na podstawie inwentaryzacji stanu lasów sporządzanych dla wszystkich posiadaczy lasów. Plany te sporządzane są na okres 10 lat i zawierają wszystkie podstawowe wskaźniki jakie winny być wykonane celem prowadzenia zrównoważonej gospodarki leśnej. Plan urządzania lasu określa m.in. właściciela lasu, nr działki, powierzchnię lasu, wiek drzewostanu, skład gatunkowy, bonitację lasu, prace do wykonania wraz z maksymalną ilością pozyskiwanego drewna, grunty do zalesienia, itp. Pozyskiwane w lasach drewno podlega odbiorowi i ocechowaniu, oraz wydaniu świadectwa legalności pochodzenia drewna.

Ogólnie należy stwierdzić, że gospodarka w lasach nie stanowiących własności skarbu państwa w wielu wypadkach jest nieprawidłowa. Las traktowany jest jako pewnego rodzaju nieużytek służący jedynie do pozyskiwania drewna bez prowadzenia prawidłowej gospodarki leśnej takiej jak dolesienia, pielęgnacja młodników, ochrona przed zanieczyszczeniem i dewastacja.

Zalesienia oprócz zabudowy powinny być główną formą zagospodarowania gruntów niskiej jakości, których rolnicze użytkowanie jest nie opłacalne. Zalesienia wprowadzane na grunty rolne powinny być integrowane z wdrażaniem rolnictwa ekologicznego.

Lasy ochronne pełnią funkcje: glebochronne, wodochronne, zdrowotno-rekreacyjne, zmniejszają oddziaływanie zanieczyszczeń powietrza. Na obszarze lasów ochronnych obowiązują ograniczenia gospodarcze. Na terenie gminy lasy ochronne pełnią głównie funkcję glebochronną (lasy na zwałowisku), stanowią ochronę wilgotnych oraz cennych siedlisk przyrodniczych, są też ostoją dla zwierząt.

2.7.2.2. Zieleń urządzona

Ważną rolę w systemie ekologicznym Gminy oprócz lasów, spełnia roślinność nieleśna: zieleń śródpolna, parkowa oraz cmentarna. Zadrzewienia śródpolne, szczególnie o charakterze pasowym, przydrożne i przywodne pełnią rolę migracyjnych korytarzy środowiskowych, urozmaicają krajobraz Gminy oraz podnoszą walory estetyczno-krajobrazowe.

Zadrzewienia tworzą pojedyncze drzewa i krzewy lub ich skupienia nie będące zbiorowiskami leśnymi. Na terenie Gminy zespoły zadrzewień przybierają następujące formy:

- ♦ zadrzewienia prywatne - wzdłuż obiektów prywatnych,
- ♦ zadrzewienia przydrożne - ciągną się liniowo wzdłuż tras komunikacyjnych,
- ♦ zadrzewienia śródpolne - rozpraszają się mozaikowo w obrębie terenów rolnych,

- ♦ zadrzewienia przyzagrodowe - pokrywają tereny towarzyszące zabudowie,
- ♦ zadrzewienia pozostałe - wypełniają powierzchnie parków, skwerów, cmentarzy oraz innych form zieleni urządzonej.

Z ekologicznego punktu widzenia zadrzewienia wspólnie z lasami to naturalne „bufory środowiskowe” wspierające stabilność krajobrazu. W obrębie Gminy pełnią one wiele zróżnicowanych środowiskowych funkcji:

- ♦ zwiększają wodną retencyjność krajobrazu,
- ♦ ograniczają ewapotranspirację gruntów orných,
- ♦ chronią zlewnie źródłowe,
- ♦ przeciwdziałają wodnej i wietrznej erozji gleby,
- ♦ chronią czystość wód powierzchniowych,
- ♦ chronią przed zanieczyszczeniami pochodzącymi z komunikacji drogowej,
- ♦ zapobiegają tworzeniu się zasp śnieżnych na szlakach komunikacyjnych,
- ♦ wzmagają naturalny opór środowiska przeciw szkodnikom roślin uprawnych,
- ♦ zapewniają warunki bytowania określonych gatunków roślin i zwierząt, umożliwiając ich dalsze rozprzestrzenianie się,
- ♦ poprawiają warunki klimatyczno – higieniczne i ekologiczne w obrębie terenów zabudowanych,
- ♦ zwiększają turystyczno - wypoczynkową atrakcyjność terenu.

2.7.2. Fauna Gminy

Na terenie Gminy nie przeprowadzono waloryzacji przyrodniczej. Poniższe informacje pochodzą ze Starostwa Powiatowego w Śremie.

„Fauna zamieszkująca rejon powiatu jest typowa dla nizin środkowopolskich. Trudno w niej odnaleźć jakieś szczególne elementy wyróżniające ją od terenów sąsiednich. Do najlepiej rozpoznanych grup systematycznych należą kręgowce, a wśród nich ptaki. Na terenie powiatu znajdują się obszary ważne dla ptaków w okresie gniazdowania oraz migracji, są to: Ostoja Rogalińska, stawy w Manieczkach, Rów Wysokość, Jeziora Dolskie i Dolina Obry koło Jaraczewa, wyznaczone na podstawie opracowania pn. „Obszary ważne dla ptaków w okresie gniazdowania oraz migracji na terenie województwa wielkopolskiego”.

Wśród owadów szczególną uwagę zwracają motyle i chrząszcze. Szacuje się, że ilość motyli dziennych obejmuje około 40 gatunków i kilkaset gatunków ciem. Wśród chrząszczy na uwagę zasługuje

przede wszystkim kilka gatunków biegaczy. Jeziora i stawy są miejscem występowania kilku gatunków małży. Mniej liczne są natomiast gady, występują tu: zaskroniec i żmija zygzakowa. Jaszczurki są reprezentowane przez padalca, jaszczurkę zwinkę i żyworodną. Wśród ptaków awifaunę lęgową tworzy około 150 gatunków. Natomiast liczba dotychczas stwierdzonych gatunków ptaków sięga blisko 200. Ptaki są najlepiej i najłatwiej zauważalną w środowisku grupę zwierząt. Do godnych odnotowania należy występowanie jako lęgowych: bociana czarnego, żurawia, kani czarnej i rdzawej, błotniaka stawowego i łąkowego.

Teriofauna jest niemniej bogata. Liczba występujących gatunków drobnych ssaków przekracza 30. Na uwagę zasługuje obecność ryjówki malutkiej i rzęsiorka rzeczka. W ostatnim 20-leciu rozpowszechniły się znacząco bobry, które szczególnie w dolinie Warty znalazły dogodne warunki do bytowania. W lasach powiatu śremskiego żyją m.in. daniela, jelenie, sarny, dziki, lisy, zające, wiewiórki, wydry, łasice, kuny, jenoty, borsuki.”

2.7.3. Potencjalne przyczyny degradacji szaty roślinnej i przeobrażeń fauny

Głównymi przyczynami degradacji szaty roślinnej na terenie Gminy mogą być:

- ♦ czynniki abiotyczne: wiatry, susze, przymrozki oraz szkody od śniegu (okiść),
- ♦ czynniki biotyczne: szkodniki owadzie, grzyby patogeniczne, nadmierne stany zwierzyny głównie jeleniowatych.
- ♦ czynniki antropogeniczne: (zanieczyszczenia pyłowe ze źródeł niskiej emisji i emitorów przemysłowych, zanieczyszczenia związane z ruchem komunikacyjnym, zanieczyszczenia odpadami komunalnymi (dzikie wysypiska śmieci), zanieczyszczenia wód powierzchniowych i podziemnych, pożary).
- ♦ zabudowa terenu.

Dla świata zwierzęcego występującego na terenie Gminy największymi zagrożeniami są:

- ♦ pożary lasów i wypalanie traw;
- ♦ rozwój przemysłu i intensyfikacja rolnictwa,
- ♦ rosnącą liczbą inwestycji w miejscach atrakcyjnych krajobrazowo,
- ♦ zanieczyszczenia wód powierzchniowych ściekami bytowymi i gnojowicą - brak kanalizacji, dzikie wysypiska.

2.7.4. Formy ochrony przyrody

Na podstawie ustawy z 16 kwietnia 2004 r. o ochronie przyrody (Dz. U. z 2016 r. poz. 2134 z późn. zm.) formami ochrony przyrody są: parki narodowe, rezerваты przyrody, parki krajobrazowe, obszary chronionego krajobrazu, obszary Natura 2000, pomniki przyrody, stanowiska dokumentacyjne, użytki ekologiczne, zespoły przyrodniczo-krajobrazowe oraz ochrona gatunkowa roślin, zwierząt i grzybów.

Na terenie Gminy Książ Wielkopolski występują następujące formy ochrony przyrody:

- ♦ Obszary Natura 2000
- ♦ Pomniki przyrody,

Rysunek nr 15. Lokalizacja Gminy na tle obszarów chronionych

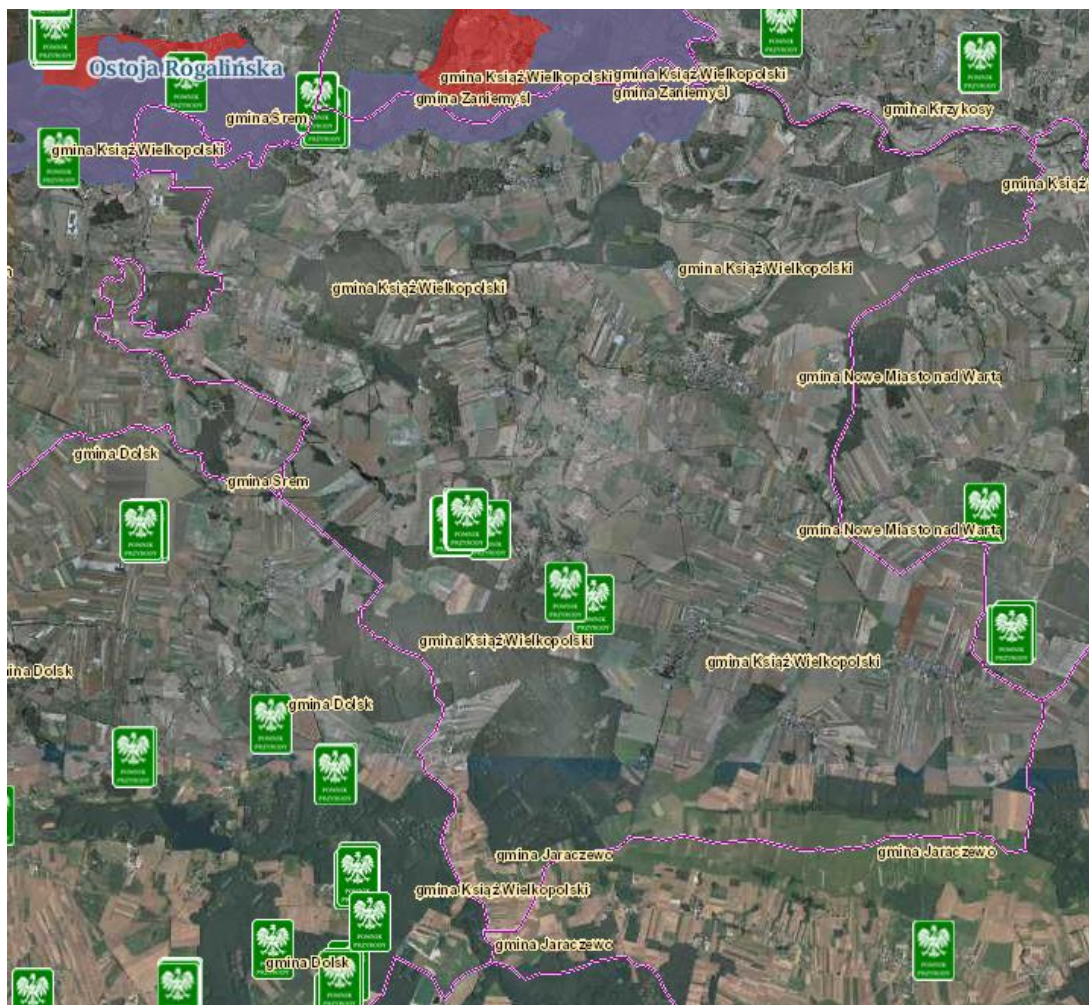

Źródło: www.geoserwis.gdos.gov.pl

Rodzajem ochrony przyrody na terenie Gminy jest Natura 2000, która została powołana na mocy postanowień Dyrektywy 92/43/EWG (tzw. siedliskowej lub Habitatawej), a wcześniej Dyrektywy 17/409/EWG (tzw. Ptasiej). W wyżej wymienionych dyrektywach państwa członkowskie Unii Europejskiej zobowiązały się utworzyć do końca 2004 roku sieci obszarów chronionych. Pojęcie oraz zasady tworzenia Europejskiej Sieci Ekologicznej Natura 2000 wprowadza Dyrektywa Siedliskowa, jednak część unormowań (dotyczących zasad wybierania do ochrony siedlisk ważnych dla ptaków) jest także zawarta w Dyrektywie Ptasiej.

Zgodnie z tekstem Dyrektywy Siedliskowej Unii Europejskiej, NATURA 2000 jest to spójna Europejska Sieć Ekologiczna która obejmuje:

- ♦ Specjalne obszary ochrony (SOO) Obszary wyznaczone, zgodnie z przepisami prawa Unii Europejskiej, w celu trwałej ochrony siedlisk przyrodniczych lub populacji zagrożonych wyginięciem gatunków roślin lub zwierząt lub w celu odtworzenia właściwego stanu ochrony siedlisk przyrodniczych lub właściwego stanu ochrony tych gatunków.
- ♦ Obszary specjalnej ochrony (OSO) Obszary wyznaczone, zgodnie z przepisami prawa Unii Europejskiej, do ochrony populacji dziko występujących ptaków jednego lub wielu gatunków, w których granicach ptaki mają korzystne warunki bytowania w ciągu całego życia, w dowolnym jego okresie albo stadium rozwoju.

Realizacja Europejskiej Ekologicznej Sieci NATURA 2000 ma w sposób ciągły umożliwiać przekazywanie dziedzictwa przyrodniczego dla przyszłych pokoleń poprzez zachowanie w stanie naturalnym lub zbliżonym do naturalnego obszarów charakteryzujących się występowaniem wartościowych przyrodniczo siedlisk oraz rzadkich roślin i zwierząt. Takie obszary nazwano w programie ostojami. Ochrona obszaru w ramach sieci NATURA 2000 nie wyklucza jego gospodarczego wykorzystania. Jednakże każdy plan lub przedsięwzięcie, które może w istotny sposób oddziaływać na obiekt wchodzący w skład sieci, musi podlegać ocenie oddziaływania jego skutków na ochronę obiektu. Zgoda na działania szkodzące obiektowi może być wyrażona wyłącznie w określonych przypadkach i pod warunkiem zrekompensowania szkód w innym miejscu (w celu zapewnienia spójności sieci).

Kraje członkowskie współfinansują ochronę obszarów Natury 2000. Dyrektywa zawiera zasady tego finansowania. Stan chronionych siedlisk i gatunków, a także sytuacja na obszarach wchodzących w skład sieci, są monitorowane. Dyrektywa przewiduje również procedurę rezygnacji z uznawania danego obszaru za ostoję wchodzącą w skład sieci, jeśli na skutek naturalnych procesów utraci chronione wartości.

2.7.4.1. Obszar Natura 2000 - Ostoja Rogalińska - PLB300017

Obszar, położony na południe od Poznania, obejmuje dwie części o odmiennym krajobrazie. Jego północnozachodnia część to fragment Pojezierza Poznańskiego, z silnie pofałdowanym krajobrazem oraz licznymi wzgórzami morenowymi, wałami ozów, rynnami polodowcowymi i jeziorami. Tu znajduje się najwyższe wzniesienie na terenie Ostoi Rogalińskiej - Osowa Góra (132 m n.p.m.). Największym jeziorem jest natomiast Jezioro Łódzko - Dymaczewskie (120 ha). Południowowschodnia część obszaru obejmuje natomiast fragment doliny Warty i tereny przyległe.

W dolinie Warty, która zachowała naturalne, meandrujące koryto, na przemian występują zwężenia, mające charakter przełomów oraz rozszerzenia z rozległymi obszarami łąk zalewowych i licznymi starorzeczami. Znaczną część powierzchni omawianego obszaru zajmują lasy, tworzące kilka odrębnych kompleksów. Wśród zbiorowisk leśnych dominują bory sosnowe, znaczne powierzchnie zajmują także bory mieszane i grądy. W obniżeniach, na mniejszych powierzchniach, występują olsy oraz cenne zbiorowiska nadrzecznych łągów. Osobliwością na skalę krajową jest skupisko kilkuset starych dębów rosnących na nadwarciańskich łąkach w okolicach Rogalina.

Obszar Ostoi Rogalińskiej niemal dokładnie pokrywa się z terenem dwóch sąsiadującymi ze sobą siedliskowych obszarów Natura 2000: Rogalińska Dolina Warty PLH300012 (14 753,6 ha) i Ostoja Wielkopolska PLH300010 (8427,1 ha). W granicach obszaru znalazły się w całości Wielkopolski Park Narodowy (7584,90 ha) i Rogaliński Park Krajobrazowy (12 750 ha), 2 rezerваты przyrody: „Goździk siny w Grzybnie” (16,60 ha) i „Krajkowo” (159,19 ha) oraz zespół przyrodniczo-krajobrazowy „Łęgi Mechelińskie” (780,98 ha).

Zachowaniu i utrzymaniu siedlisk cennych gatunków ptaków w Ostoi Rogalińskiej sprzyja naturalny charakter odcinka doliny Warty stanowiącego jej główną oś, obecność towarzyszących dolinie rzeki kompleksów leśnych i starych drzew, prowadzona na użytkach zielonych ekstensywna gospodarka łąkarska oraz urozmaicony pofałdowany krajobraz i wiążąca się z nim różnorodność siedliskowa.

Do największych zagrożeń dla awifauny i jej siedlisk na omawianym obszarze należą: stale rosnąca presja turystyczna, związana z bliskością aglomeracji poznańskiej, zabudowywanie terenów otwartych na obrzeżach obszaru, nadmierna penetracja siedlisk ptaków przez ludzi i zwierzęta domowe oraz zaprzestanie użytkowania rolniczego łąk i pastwisk, bądź ich zalesianie lub zamiana w pola orne.

Ostoja Rogalińska jest jedną z większych w kraju ostoi łągowych dzięcioła średniego *Dendrocopos medius* (100 - 150 par łągowych, blisko 1% ogólnokrajowej populacji łąkowej) oraz ważną ostoją łągową

ptaków drapieżnych – gniazdują tu 4 rzadkie gatunki tych ptaków umieszczone w polskiej Czerwonej Księdze zwierząt. Na uwagę zasługuje stosunkowo znaczna liczebność tutejszych populacji lęgowych kani czarnej *Milvus migrans* (3–4 pary lęgowe, ok. 1% ogólnokrajowej populacji lęgowej), kani rudej *Milvus milvus* (4–7 par lęgowych, blisko 1% ogólnokrajowej populacji lęgowej) i rybitwy czarnej *Chlidonias niger* (40 par lęgowych, ok. 1% ogólnokrajowej populacji lęgowej).

Ostoja Rogalińska leży w obrębie korytarza ekologicznego wiodącego wzdłuż doliny Warty. Podczas migracji na terenie obszaru gromadzą się stada gęsi białoczelnej *Anser albifrons* (do 7000 osobników) i gęsi zbożowej *Anser fabalis* (do 4000 osobników). Ten ostatni gatunek, a także inne gatunki blaszkodziobych, licznie zimują na wchodzącym w obręb omawianego obszaru odcinku doliny Warty.

2.7.4.2. Obszar Natura 2000 - Rogalińska Dolina Warty - PLH300012

Obszar obejmuje fragment pradoliny Warty na południe od Poznania, z unikalnym krajobrazem, gdzie rzeka meandrując utworzyła na terasie zalewowej liczne starorzecza i zastoiska. Otaczają je łąki i bagna. W dolinie zachowały się płaty lasów lęgowych (w tym zagrożonych w skali kraju łąg wierzbowych i topolowych), a na wyższych terasach kompleksy łąk. Większą część obszaru (47,7%) pokrywają lasy, duży jest też udział gruntów ornych (ok. 25%) oraz łąk i pastwisk (ok. 23%). Charakterystyczną cechą obszaru jest grupa kilkuset okazałych starych dębów, występujących na odcinku Rogalinek - Rogalin; najstarsze liczą kilkaset lat, wśród nich rosnące w parku w Rogalinie: "Lech" (609 lat, obwód 910 cm), "Czech" (523 lata, 742 cm) i "Rus" (496 lat, 672 cm) - Pacyniak (1992).

W obszarze nagromadzone są liczne, dobrze zachowane i silnie zróżnicowane starorzecza, łąki, łągi i inne typy roślinności związane z działalnością rzeki Warty. Stwierdzono występowanie 16 siedlisk przyrodniczych z załącznika I dyrektywy Rady 92/43/EWG, w tym trzech priorytetowych (6120, 91E0 i 9110). Spośród nich największy udział mają różnego typu lasy lęgowe (ponad 40% łącznej powierzchni wszystkich siedlisk), świeże łąki (prawie 25%), starorzecza (ok. 16,5%) oraz kwaśne dąbrowy (ok. 11%) - Rosadziński (2010). Obszar do niedawna obejmował największe skupisko dębów szypułkowych w Europie, znajdujące się w dolinie Warty pomiędzy Rogalinkiem a Rogalinem (Pacyniak 1992).

Stwierdzono ponadto występowanie 15 gatunków z załącznika II dyrektywy Rady 92/43/EWG, w tym jednego priorytetowego - pachnicy dębowej. W obszarze występuje także 11 gatunków roślin z krajowej "czerwonej listy" (Zarzycki, Szelaąg 2006): fiołek mokradłowy *Viola stagnina*, goryczka wąskolistna *Gentiana pneumonanthe*, goździk pyszny *Dianthus superbus*, goździk siny *Dianthus gratianopolitanus*, groszek błotny *Lathyrus palustris*, kosaciec syberyjski *Iris sibirica*, kruszczyk błotny *Epipactis palustris*, nasięśrzał pospolity *Ophioglossum vulgatum*, pszeniec grzebieniasty *Melampyrum cristatum* oraz selernica żyłkowana *Cnidium*

dubium. Kolejne figurują na regionalnej "czerwonej liście" (Jackowiak i in. 2007), w tym rzeżucha drobnokwiatowa *Cardamine parviflora* oraz skrzyp pstry *Equisetum variegatum* ze statusem "zagrożony" (kategoria "EN").

Dziewięć dalszych taksonów posiada w Wielkopolsce status "narażony" (kat. "VU"): bukwica zwyczajna *Betonica officinalis*, konitruć błotny *Gratiola officinalis*, kropidło piszczalkowate *Oenanthe fistulosa*, orlik pospolity *Aquilegia vulgaris*, rzeżucha niecierpkowa *Cardamine impatiens*, sitniczka szczecinowata *Isolepis setacea*, starzec bagienny *Senecio paludosus*, wolffia bezkorzeniowa *Wolffia arrhiza* oraz zamokrzyca ryżowa *Leersia oryzoides*. Kolejnych pięć gatunków zostało uznanych jako "najmniejszej troski" (kat. "LC"): koniopłoch łąkowy *Silaum silaus*, lilia złotogłów *Lilium martagon*, ożanka czosnkowa *Teucrium scordium*, topola czarna *Populus nigra* i wilczomlecz lśniący *Euphorbia lucida*.

Występuje tu również 5 gatunków zwierząt z Załącznika II Dyrektywy Siedliskowej, z czego największe znaczenie mają bezkręgowce: pachnąca dębowa i kozioróg dębosz. Ze ssaków wymienionych w tym załączniku występują bóbr i wydra. Mimo że obszar nie jest obszarem ptasim a siedliskowym, warto wspomnieć, że występuje tu 14 gatunków ptaków z Załącznika I Dyrektywy Ptasiej, min. bocian biały, bocian czarny, żuraw.

2.7.4.3. Pomniki przyrody

W poniższej tabeli zestawiono wykaz Pomników Przyrody znajdujących się na terenie Gminy Książ Wielkopolski.

Tabela nr 14. Pomniki Przyrody na terenie Gminy

1	2	3	4	5	6	7	8	9	10	11	12	13	14
Lp.	Data utworzenia	Położenie geograficzne i administracyjne pomników przyrody położonych w województwie wielkopolskim, powiecie śremskim, gminie Książ Wlkp.					Forma własności	Opis formy przyrody			Oznaczenie dziennika urzędowego w którym został ogłoszony akt o utworzeniu	Nr wg rejestru	Uwagi
		Obszar ewidencyjny	Gmina	Powiat	Numer działki	Lokalizacja		Podmiot ochrony	Gatunek	Opis			
1.	20.01.1995 r.	Jarosławki	Książ Wlkp.	śremski	8	Znajd. Się obok torów linii kolejowej Śrem-Jarocin w pobliżu dawnego folwarku Feliksowo	Przedsiębiorstwo Rolne „Książ-Rol” Książ	Głaz narzutowy	Granit	obw. 750 cm. wys. 150 cm.	Roz. nr 7/94 Woj. Poz. 12.12.1994 r. Dz. Urz. Woj. Poz. nr 1, poz. 1, 1995 r.	814/94	
2.	20.01.1995 r.	Międzybórz	Książ Wlkp.	śremski	39 d, h	Nadl. Piaski, L-ctwo Zawory, Oddz. 39 d; bór mieszany wilgotny, bór mieszany świeży	Skarb Państwa – Nadleśnictwo Piaski	Grupa drzew	Dąb szypułkowy (12 szt.)	obw. 120-445 cm wys. 26-30 m	Roz. nr 7/94 Woj. Poz. 12.12.1994 r. Dz. Urz. Woj. Poz. nr 1, poz. 1, 1995 r.	813/94	
3.	20.01.1995 r.	Włościejewice	Książ Wlkp.	śremski	76 a, b, c, f	Nadl. Pisaki, L-ctwo Włościejewki, Oddz. 76 a,b,c,f; bór mieszany świeży	Skarb Państwa – Nadleśnictwo Piaski	Aleja	Świerk pospolity (121 szt.)	obw. 150-320 cm wys. 25 m	Roz. nr 7/94 Woj. Poz. 12.12.1994 r. Dz. Urz. Woj. Poz. nr 1, poz. 1, 1995 r.	812/94	
4.	29.08.1956 r.	Międzybórz	Książ Wlkp.	śremski	38 h	Nadl. Piaski, L-ctwo Włościejewki, Oddz. 38 h	Skarb Państwa – Nadleśnictwo Piaski	Drzewo	Dąb szypułkowy	obw. 421 cm	Orzec. nr 102/18 PWRN 29.08.1956 r. Dz. Urz. WRN P-ń nr 1, poz. 4, 1957r.	102/18	
5.	29.08.1956 r.		Książ Wlkp.	śremski	62 i 92	Nadl. Piaski, L-ctwo Włościejewki, Oddz. 62 i 92; rośnie w pobliżu jeziora	Skarb Państwa – Nadleśnictwo Piaski	Drzewo	Dąb szypułkowy	obw. 490 cm	Orzec. nr 102/18 PWRN 29.08.1956 r. Dz. Urz. WRN P-ń nr 1, poz. 4, 1957 r.	101/17	
6.	29.08.1956 r.		Książ Wlkp.	śremski	62 g	Nadl. Piaski, L-ctwo Włościejewki, Oddz. 62 g; 30 m od stawów rybnych	Skarb Państwa – Nadleśnictwo Piaski	Drzewo	Dąb szypułkowy	obw. 552 cm	Orzec. nr 102/18 PWRN 29.08.1956 r. Dz. Urz. WRN P-ń nr 1, poz. 4, 1957 r.	100/16	Usunięto
7.	29.08.1956 r.	Włościejewki	Książ Wlkp.	śremski		Rośnie przy drodze Włościejewki - Międzybórz, obok mostu	Skarb Państwa – Wydział Komunikacji Drogowej	Drzewo	Topola czarna	obw. 400 cm	Orzec. nr 102/18 PWRN 29.08.1956 r. Dz. Urz. WRN P-ń nr 1, poz. 4, 1957 r.	93/10	

1	2	3	4	5	6	7	8	9	10	11	12	13	14
Lp.	Data utworzenia	Położenie geograficzne i administracyjne pomników przyrody położonych w województwie wielkopolskim, powiecie śremskim, gminie Książ Wlkp.					Forma własności	Opis formy przyrody			Oznaczenie dziennika urzędowego w którym został ogłoszony akt o utworzeniu	Nr wg rejestru	Uwagi
		Obręb ewidencyjny	Gmina	Powiat	Numer działki	Lokalizacja		Podmiot ochrony	Gatunek	Opis			
8.	29.08.1956 r.		Książ Wlkp.	śremski		Drzewa znajdują się na zach. od drogi Włościejewki – Międzybórz przy jeziorze, ok. 1 km od m. Włościejewki	Skarb Państwa – Wojewódzki Zarząd Rolnictwa (stan na 1956 r.)	Grupa drzew	Sosna pospolita (8 szt.) Topola czarna (4szt.) Topola osika (1 szt.)	obw. So -298, Tpcz – 285, 355, 315, 285, Os – 260 cm	Orzec. nr 102/18 PWRN 29.08.1956 r. Dz. Urz. WRN P-ń nr 1, poz. 4, 1957 r.	92/9	
9.		Międzybórz	Książ Wlkp.	śremski			Wydział Komunikacji	Drzewo	Dąb szypułkowy			91	Uchylono
10.	29.08.1956 r.	Mchy	Książ Wlkp.	śremski		Rośnie samotnie	Rolnicza Spółdzielnia Produkcyjna Międzybórz	Drzewo	Dąb szypułkowy	obw. 405 cm	Orzec. nr 102/18 PWRN 29.08.1956 r. Dz. Urz. WRN P-ń nr 1, poz. 4, 1957 r.	89	
11.		Międzybórz	Książ Wlkp.	śremski			RSP	Drzewo	Dąb szypułkowy			88	Uchylono Dec. z dn. 16.10.1977 r.
12.		Międzybórz	Książ Wlkp.	śremski			Rolnicza Spółdzielnia Produkcyjna Międzybórz	Drzewo	Dąb szypułkowy			87/6	Uchylono Dz. Urz. Woj. Poz. Nr 1 z 20.01.1995 r.
13.	01.01.2013 r.	Sroczewo	Książ Wlkp.	śremski	3	Rośnie samotnie	Skarb Państwa – Regionalny Zarząd Gospodarki Wodnej w Poznaniu	Drzewo	Dąb szypułkowy	obw. 502 cm	Dz. Urz. Woj. Wlkp. z dnia 17.12.2012 r., poz. 6212		
14.	01.01.2013 r.	Sroczewo	Książ Wlkp.	śremski	3	Rośnie samotnie	Skarb Państwa – Regionalny Zarząd Gospodarki Wodnej w Poznaniu	Drzewo	Dąb szypułkowy	obw. 488 cm	Dz. Urz. Woj. Wlkp. z dnia 17.12.2012 r., poz. 6212		
15.	01.01.2013 r.	Sroczewo	Książ Wlkp.	śremski	3	Rośnie samotnie	Skarb Państwa – Regionalny Zarząd Gospodarki Wodnej w Poznaniu	Drzewo	Dąb szypułkowy	obw. 458 cm	Dz. Urz. Woj. Wlkp. z dnia 17.12.2012 r., poz. 6212		

Ponadto, dnia 15 grudnia 2016r. uchwałą nr XXVII/182/2016 Rady Miejskiej w Książu Wielkopolskim ustanowiono pomnikiem przyrody drzewo z gatunku dąb szypułkowy (*Quercus robur* L.) o obwodzie pnia mierzonym na wysokości 130 cm wynoszącym 658 cm, rosnące w miejscowości Chrząstowo na działce nr 140/8, obręb geod. Chrząstowo stanowiącej własność Skarbu Państwa we władaniu Agencji Nieruchomości Rolnych w Poznaniu.

Źródło: Urząd Miejski w Książu Wielkopolskim

Jedną z form ochrony przyrody stanowią pomniki przyrody, które definiuje się jako pojedyncze twory przyrody ożywionej i nieożywionej lub ich skupienia o szczególnej wartości przyrodniczej, naukowej, kulturowej, historycznej lub krajobrazowej oraz odznaczające się indywidualnymi cechami, wyróżniającymi je wśród innych tworów, okazałych rozmiarów drzewa, krzewy gatunków rodzimych lub obcych, źródła, wodospady, wywierzyska, skałki, jary, głazy narzutowe oraz jaskinie. Zgodnie z obowiązującymi przepisami w stosunku do pomnika przyrody, użytku ekologicznego lub zespołu przyrodniczo-krajobrazowego, mogą być wprowadzone następujące zakazy:

- ♦ niszczenia, uszkodzenia lub przekształcania obiektu lub obszaru;
- ♦ wykonywania prac ziemnych trwale zniekształcających rzeźbę terenu, z wyjątkiem prac związanych z zabezpieczeniem przeciwsztormowym lub przeciwpowodziowym albo budową, odbudową, utrzymywaniem, remontem lub naprawą urządzeń wodnych;
- ♦ uszkodzenia i zanieczyszczania gleby;
- ♦ dokonywania zmian stosunków wodnych, jeżeli zmiany te nie służą ochronie przyrody albo racjonalnej gospodarce rolnej, leśnej, wodnej lub rybackiej;
- ♦ likwidowania, zasypywania i przekształcania naturalnych zbiorników wodnych, starorzeczy oraz obszarów wodno-błotnych;
- ♦ wylewania gnojowicy, z wyjątkiem nawożenia użytkowanych gruntów rolnych;
- ♦ zmiany sposobu użytkowania ziemi;
- ♦ wydobywania do celów gospodarczych skał, w tym torfu, oraz skamieniałości, w tym kopalnych szczątków roślin i zwierząt, a także minerałów i bursztynu;
- ♦ umyślnego zabijania dziko występujących zwierząt, niszczenia nor, legowisk zwierzęcych oraz tarłisk i złożonej ikry, z wyjątkiem amatorskiego polowu ryb oraz wykonywania czynności związanych z racjonalną gospodarką rolną, leśną, rybacką i łowiecką;
- ♦ zbioru, niszczenia, uszkodzenia roślin i grzybów na obszarach użytków ekologicznych, utworzonych w celu ochrony stanowisk, siedlisk lub ostoi roślin i grzybów chronionych;
- ♦ umieszczania tablic reklamowych.

Powyższe zakazy nie dotyczą:

- ♦ prac wykonywanych na potrzeby ochrony przyrody po uzgodnieniu z organem ustanawiającym daną formę ochrony przyrody;
- ♦ realizacji inwestycji celu publicznego po uzgodnieniu z organem ustanawiającym daną formę ochrony przyrody;
- ♦ zadań z zakresu obronności kraju w przypadku zagrożenia bezpieczeństwa państwa;
- ♦ likwidowania nagłych zagrożeń bezpieczeństwa powszechnego i prowadzenia akcji ratowniczych.

2.7.4.4. Ochrona gatunkowa

Ochrona gatunkowa roślin, grzybów i zwierząt ma na celu zabezpieczenie dziko występujących roślin, grzybów lub zwierząt i ich siedlisk w szczególności gatunków rzadko występujących, endemicznych, podatnych na zagrożenia i zagrożonych wyginięciem oraz objętych ochroną na podstawie umów międzynarodowych, a także zachowanie bioróżnorodności.

W stosunku do zamieszczonych na listach gatunków i ich siedlisk obowiązuje system ograniczeń, zakazów i nakazów, określony w ustawie o ochronie przyrody. W zależności od statusu danego gatunku, stopnia zagrożenia i jego wrażliwości na zmiany środowiska, wprowadza się ochronę ścisłą lub częściową. Ochroną ścisłą obejmuje się gatunki szczególnie rzadkie (endemy, gatunki o niewielkiej liczbie stanowisk w skali kraju) lub zagrożone (gatunki na granicach zasięgu, o niewielkich populacjach lub związane z siedliskami szczególnie wrażliwymi na przekształcenia).

2.7.5. Zestawienie wielkości zasobów i walorów przyrodniczych

Tabela nr 15. Zasoby i walory przyrodnicze istniejące na Gminy

Element przyrodniczy	Czynniki prorozwojowe	Czynniki pogarszające możliwości rozwojowe
Położenie	napiływ obcego kapitału nawiązanie współpracy Gmin	zwiększenie natężenia ruchu zwiększona eksploatacja dóbr naturalnych
Rzeźba terenu	dobrze miejsca dla rozwoju turystyki miejsca spokojnego wypoczynku	pogorszenie jakości gleb gwałtowny spływ powierzchniowy powodujący erozję gleb
Wody powierzchniowe	dobrze warunki dla rozwoju turystyki i sportów wodnych	zła jakość wód powierzchniowych
Wody podziemne	zapewnienie odpowiedniego systemu zaopatrzenia w wodę	ograniczenia w ilości zużycia wody ograniczenia rozwoju niektórych gałęzi przemysłu niedobory wody w okresach bezdeszczowych ograniczenie nowego osadnictwa
Gleby	miejsca pracy dla mieszkańców możliwość zalesienia terenów zdegradowanych	zagrożenie dla małych ekosystemów zanieczyszczenie wód podziemnych
Klimat	rozwój technologii wykorzystujących energię odnawialną	zwiększona erozja wietrzna gleb zmiana krajobrazu
Szata roślinna	możliwość tworzenia form ochrony przyrody i krajobrazu dobrze warunki do rozwoju bazy turystycznej	ograniczenia lokalizacji niektórych inwestycji i działalności gospodarczej poprzez wyznaczone obszary chronione

Źródło: Analiza własna

Analizując teren Gminy można wyróżnić wiele zasobów i walorów przyrodniczych, które jednocześnie kształtują charakter jednostki stanowiąc czynnik prorozwojowy, ale również wpływają ograniczająco na jego rozwój, w zależności od płaszczyzny, w jakiej rozpatrujemy dany składnik przyrody. Powyższa tabela przedstawia zestawienie elementów przyrodniczych oddziałujących na kształtowanie gospodarczego i przyrodniczego rozwoju Gminy Książ Wielkopolski.

2.8. Ochrona różnorodności biologicznej

W maju 2011 r. Komisja Europejska opublikowała dokument „*Nasze ubezpieczenie na życie i nasz kapitał naturalny - unijna strategia ochrony różnorodności biologicznej na okres do 2020r*”. Celem przewodnim tego dokumentu jest powstrzymanie utraty różnorodności biologicznej i degradacji funkcji ekosystemów w Unii Europejskiej do 2020r. oraz przywrócenie ich w możliwie największym stopniu, a także zwiększenie wkładu Unii w zapobieganie utracie różnorodności biologicznej na świecie.

Unijna strategia ochrony różnorodności biologicznej na okres do 2020 r. obejmuje sześć wzajemnie uzupełniających się celów:

- ♦ **Cel 1:** Pełne wdrożenie Dyrektywy Ptasiej i Siedliskowej,
- ♦ **Cel 2:** Utrzymanie i odbudowa ekosystemów i ich funkcji,
- ♦ **Cel 3:** Zwiększenie wkładu rolnictwa i leśnictwa w utrzymanie i wzmocnienie różnorodności biologicznej,
- ♦ **Cel 4:** Zapewnienie zrównoważonego wykorzystania zasobów rybnych,
- ♦ **Cel 5:** Zwalczenia inwazyjnych gatunków obcych,
- ♦ **Cel 6:** Pomoc na rzecz zapobiegania utracie światowej różnorodności biologicznej.

Strategia będzie realizowana zgodnie ze wspólnymi ramami wykonawczymi, angażującymi państwa członkowskie w partnerstwo z najważniejszymi zainteresowanymi stronami i społeczeństwem obywatelskim. Podstawę strategii stanowi rzetelny poziom odniesienia Unii Europejskiej w zakresie stanu różnorodności biologicznej i ekosystemów w Europie, który będzie wykorzystywany do monitorowania postępów.

Bardzo dużym i zasadniczym wyzwaniem będzie osiągnięcie celu 1 unijnej strategii ochrony różnorodności biologicznej na okres do 2020 r., polegającego na powstrzymaniu pogarszania się stanu wszystkich gatunków i siedlisk objętych unijnym prawodawstwem w dziedzinie ochrony przyrody oraz osiągnięcie znaczącej i wymiernej poprawy ich stanu tak, aby w porównaniu z obecnymi ocenami do 2020 r. osiągnąć zwiększenie o 100% liczby ocen siedlisk oraz o 50% liczby ocen gatunków przeprowadzonych na mocy dyrektywy siedliskowej wykazujących poprawę stanu ochrony; a także zwiększenie o 50% liczby ocen gatunków przeprowadzonych na mocy dyrektywy ptasiej wykazujących bezpieczny lub lepszy stan ochrony.

Polski wkład w wypełnieniu celu przewodniego ww. dokumentu stanowi „Program ochrony i zrównoważonego użytkowania różnorodności biologicznej wraz z planem działań na lata 2014-2020”. Poszczególne cele Programu przedstawiono poniżej.

Cel nadrzędny - Poprawa stanu różnorodności biologicznej i pełniejsze powiązanie jej ochrony z rozwojem społeczno-gospodarczym kraju.

Cele strategiczne i cele operacyjne

Cel strategiczny A - Podniesienie poziomu wiedzy oraz kształtowanie postaw społeczeństwa związanych z włączaniem się do działań na rzecz różnorodności biologicznej.

- ♦ Rozwój badań naukowych ukierunkowanych na poprawę stanu wiedzy w zakresie różnorodności biologicznej;
- ♦ Integracja oraz zwiększenie dostępności wiedzy w zakresie różnorodności biologicznej;
- ♦ Zwiększenie świadomości społeczeństwa na temat różnorodności biologicznej i jej znaczenia dla rozwoju społeczno-gospodarczego.

Cel strategiczny B - Włączenie wybranych sektorów gospodarki w działania na rzecz różnorodności biologicznej

- ♦ Ochrona różnorodności biologicznej poprzez zrównoważone gospodarowanie w rolnictwie;
- ♦ Wzmocnienie różnorodności biologicznej poprzez zrównoważone gospodarowanie w leśnictwie;
- ♦ Wsparcie różnorodności biologicznej poprzez zrównoważoną gospodarkę rybacką;
- ♦ Wsparcie różnorodności biologicznej poprzez zrównoważoną gospodarkę wodną;
- ♦ Wzmocnienie narzędzi planistycznych w działaniach na rzecz ochrony różnorodności biologicznej.

Cel strategiczny C - Zachowanie i przywracanie populacji zagrożonych gatunków i siedlisk

- ♦ Poprawa efektywności planowania zarządzania i ochrony różnorodności biologicznej na obszarach chronionych;
- ♦ Ochrona i odtwarzanie cennych siedlisk przyrodniczych;
- ♦ Poprawa skuteczności działań na rzecz ochrony gatunkowej;
- ♦ Zrównoważone pozyskiwanie gatunków ze stanu dzikiego.

Cel strategiczny D - Efektywne zarządzanie zasobami przyrodniczymi

- ♦ Skuteczna egzekucja przepisów zakresie ochrony przyrody;
- ♦ Zapewnienie odpowiednich środków finansowych dla zachowania różnorodności biologicznej;
- ♦ Wzmocnienie systemu zarządzania obszarami chronionymi;
- ♦ Objęcie ochroną obszarową terenów o wysokich walorach przyrodniczych;
- ♦ Poznanie stanu i tendencji zmian różnorodności biologicznej, w celu skutecznego zarządzania zasobami.

Cel strategiczny E - Utrzymanie i odbudowa ekosystemów oraz ich usług

- ♦ Nadanie ekosystemom wartości społeczno-ekonomicznej;
- ♦ Wdrożenie zielonej infrastruktury jako narzędzia pozwalającego na utrzymanie i wzmocnienie istniejących ekosystemów oraz ich usług;
- ♦ Odbudowa zdegradowanych ekosystemów i ich usług.

Cel strategiczny F - Ograniczenie presji gatunków inwazyjnych i konfliktowych

- ♦ Poprawa stanu wiedzy na temat gatunków inwazyjnych i konfliktowych w celu przeciwdziałania ich negatywnemu wpływowi na różnorodność biologiczną;
- ♦ Ograniczenie presji ze strony gatunków inwazyjnych i konfliktowych poprzez wdrożenie prawodawstwa i systemu ich wykrywania, monitoringu oraz zwalczania.

Cel strategiczny G - Ograniczenie i łagodzenie skutków zmian klimatycznych

- ♦ Określenie wpływu zmian klimatu na ekosystemy;
- ♦ Zmniejszenie wrażliwości ekosystemów na spodziewane czynniki związane ze zmianami klimatu.

Cel strategiczny H - Ochrona różnorodności biologicznej poprzez rozwój współpracy międzynarodowej

- ♦ Wsparcie ochrony różnorodności biologicznej poprzez zwiększenie udziału Polski w działaniach na forum międzynarodowym.

2.9. Adaptacja do zmian klimatu

Problem adaptacji do zmian klimatu (w tym wzrostu temperatury, częstotliwości i nasilenia zjawisk ekstremalnych) ma charakter globalny. Odpowiedzią Rządu RP na opublikowaną przez Komisję Europejską Białą Księgę: Adaptacja do zmian klimatu: Europejskie ramy działania COM(2009)147 i Strategię UE w zakresie przystosowania do zmian klimatu COM (2013) 216 (opublikowaną przez Komisję Europejską w kwietniu 2013 r.), było uchwalenie Strategicznego Planu Adaptacji dla Sektorów i Obszarów Wrażliwych na Zmiany Klimatu do roku 2020 z perspektywą do roku 2030.

Zgodnie z zapisami Strategicznego Planu, kluczowym wyzwaniem polityki rozwoju kraju jest zrównoważony rozwój i efektywna gospodarka z poszanowaniem zasobów środowiska i adaptacją do zmian klimatu. Realizacji tego celu ma służyć szereg działań o charakterze legislacyjnym, organizacyjnym, informacyjnym i naukowo - badawczym. Priorytetowo należy traktować przede wszystkim:

- ♦ ochronę przeciwpowodziową;
- ♦ ochronę przed suszą,
- ♦ systemy ostrzegania i reagowania w sytuacji zjawisk ekstremalnych,
- ♦ działania adaptacyjne w rolnictwie, leśnictwie, budownictwie, transporcie, infrastrukturze miejskiej, ochronie zdrowia, budownictwie, gospodarce przestrzennej, turystyce, na obszarach górskich, chronionych (w tym na obszarach Natura 2000).

Wśród działań adaptacyjnych wyróżnia się: przedsięwzięcia techniczne (w tym rozbudowa infrastruktury przeciwpowodziowej), zmiany regulacji prawnych, szeroko rozumiany monitoring i edukacja w kierunku specyfiki zmian klimatu, ograniczenia ich skutków i w konsekwencji również zmian zachowań gospodarczych. Podstawą formułowania działań adaptacyjnych na poszczególnych szczeblach administracyjnych, winna być wnikliwa analiza specyfiki regionu i jego wrażliwości na skutki zmian klimatycznych.

Adaptacja do zmian klimatu powinna „iść w parze” z realizacją działań ograniczających emisję gazów cieplarnianych. Realizacja działań adaptacyjnych przyczyni się do wzrostu stabilności rozwoju społeczno-gospodarczego w obliczu potencjalnych zagrożeń zmian klimatycznych i wpłynie pozytywnie na środowisko.

W zakresie ochrony klimatu oraz poprawy jakości środowiska i bezpieczeństwa ekologicznego należy również wspomnieć o dokumencie „Plan działań na rzecz zrównoważonej energii (SEAP)”. Plan działań na rzecz zrównoważonej energii (SEAP) jest kluczowym dokumentem pokazującym, w jaki sposób sygnatariusz Porozumienia Burmistrzów zamierza do 2020 r. zrealizować swoje zobowiązania wynikające z przystąpienia do tej ambitnej inicjatywy.

SEAP wykorzystuje rezultaty bazowej inwentaryzacji emisji w celu określenia priorytetowych obszarów działań oraz możliwości osiągnięcia przyjętego przez samorząd lokalny celu w zakresie redukcji emisji CO₂. Ponadto definiuje on konkretne środki służące osiągnięciu tego celu, wraz z ich ramami czasowymi, i wskazuje osoby odpowiedzialne za ich wprowadzenie, co pozwala przełożyć długoterminową strategię na działania.

Rysunek nr 16. Etapy opracowania i wdrażania SEAP

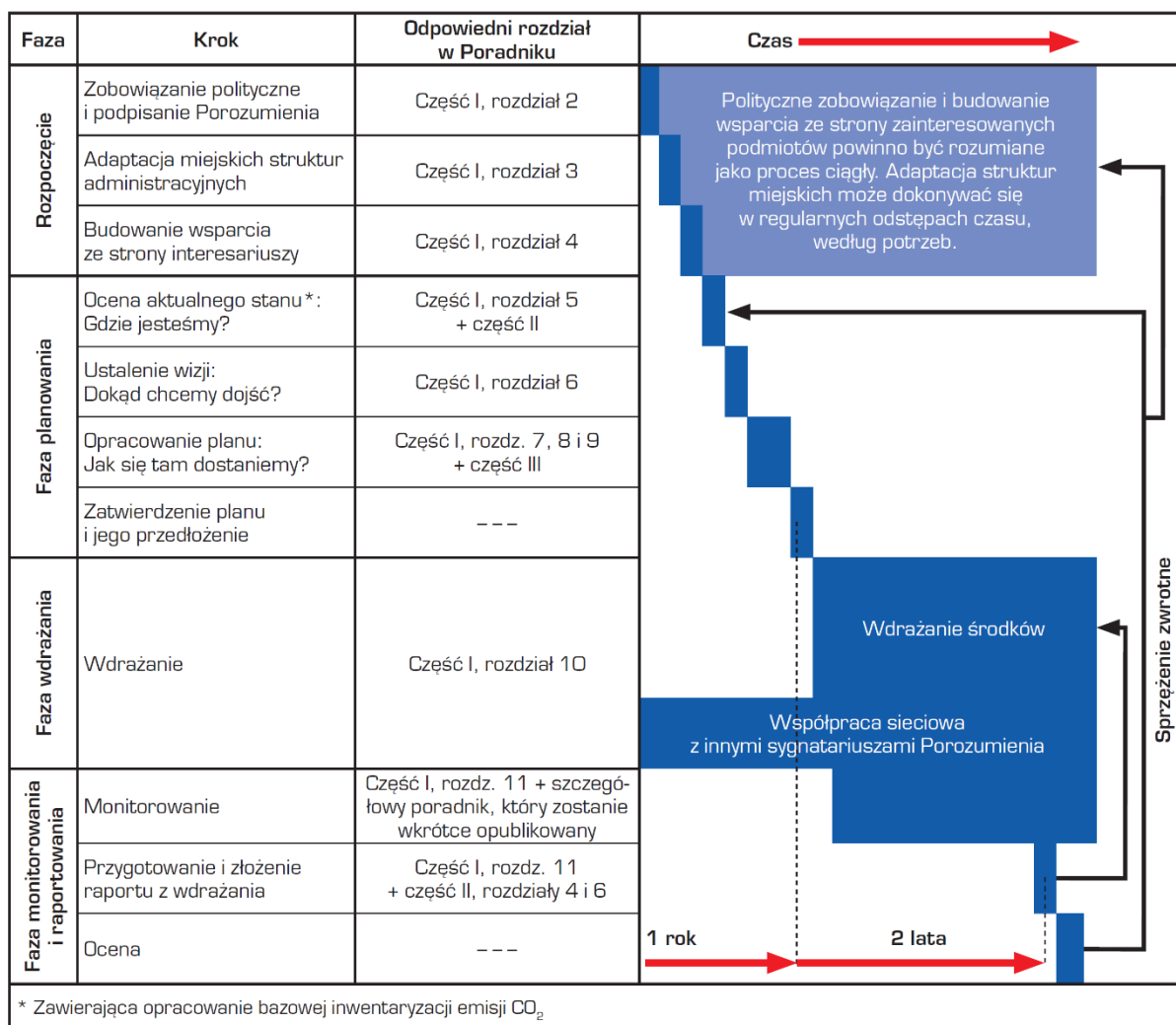

Źródło: Poradnik „Jak opracować plan działań na rzecz zrównoważonej energii (SEAP)?”, Paolo Bertoldi, Damian Bornás Cayuela, Suvi Monni, Ronald Piers de Raveschoot - Porozumienie Burmistrzów dla zrównoważonej gospodarki energetycznej na szczeblu lokalnym

Sygnatariusze zobowiązują się przedłożyć swoje plany działań w okresie roku od dnia przystąpienia do Porozumienia. SEAP nie może być traktowany jak dokument niezmienny i skończony, ponieważ okoliczności, w jakich powstał, ulegają zmianom, a prowadzone działania przynoszą określone skutki i doświadczenia. W związku z tym pożyteczne lub nawet konieczne może okazać się regularne aktualizowanie Planu. Zobowiązania Sygnatariuszy Planu przedstawiono poniżej:

- ♦ Redukcja emisji CO₂ na swoim terenie o co najmniej 20% dzięki wdrożeniu Planu Działań na rzecz Zrównoważonej Energii (SEAP).
- ♦ Sporządzenie Bazowej Inwentaryzacji Emisji.
- ♦ Przedłożenie SEAP w ciągu roku od dnia podpisania Porozumienia.
- ♦ Przystosowanie struktur miejskich do realizacji niezbędnych działań.
- ♦ Mobilizacja społeczeństwa obywatelskiego.
- ♦ Sporządzanie raz na dwa lata raportu z wdrażania planu.

Należy pamiętać, że szanse na zwiększenie redukcji emisji rosną wraz z realizacją każdego nowego projektu, uprzednio zatwierdzonego przez samorząd lokalny. Strata takiej szansy może mieć znaczące i długotrwałe skutki. Oznacza to, że planując nowe inwestycje należy brać pod uwagę efektywne wykorzystanie energii i redukcję emisji, nawet jeżeli SEAP nie został jeszcze skończony czy zatwierdzony. Głównymi sektorami wchodzącymi w zakres SEAP są budynki, wyposażenie/urządzenia oraz transport miejski. Plan ten może również uwzględniać działania w obszarze lokalnej produkcji energii elektrycznej (wykorzystanie paneli fotowoltaicznych, energii wiatrowej, kogeneracji; usprawnienie lokalnego wytwarzania energii elektrycznej) oraz lokalnej produkcji ciepła/chłodu.

Ponadto SEAP powinien obejmować te obszary, w których władze lokalne mogą wywierać wpływ na zużycie energii w perspektywie długoterminowej (jak planowanie przestrzenne), popierać na rynkach produkty i usługi efektywne energetycznie (zamówienia publiczne) oraz zachęcać do zmiany przyzwyczajeń użytkowników energii (współpraca z mieszkańcami i zainteresowanymi stronami). Zamieszczony poniżej wykres przedstawia kluczowe etapy opracowania i wdrażania SEAP. Jak widać proces realizacji SEAP nie jest linearny, a niektóre etapy mogą częściowo pokrywać się z innymi.

2.10. Potencjalne zagrożenia na terenie Gminy

2.10.1. Zagrożenia powodziowe

Wg. danych Informatycznego Systemu Osłony Kraju - ISOK teren Gminy leży na wyznaczonych obszarach zagrożenia powodziowego.

Rysunek nr 17. Mapa zagrożenie powodziowego

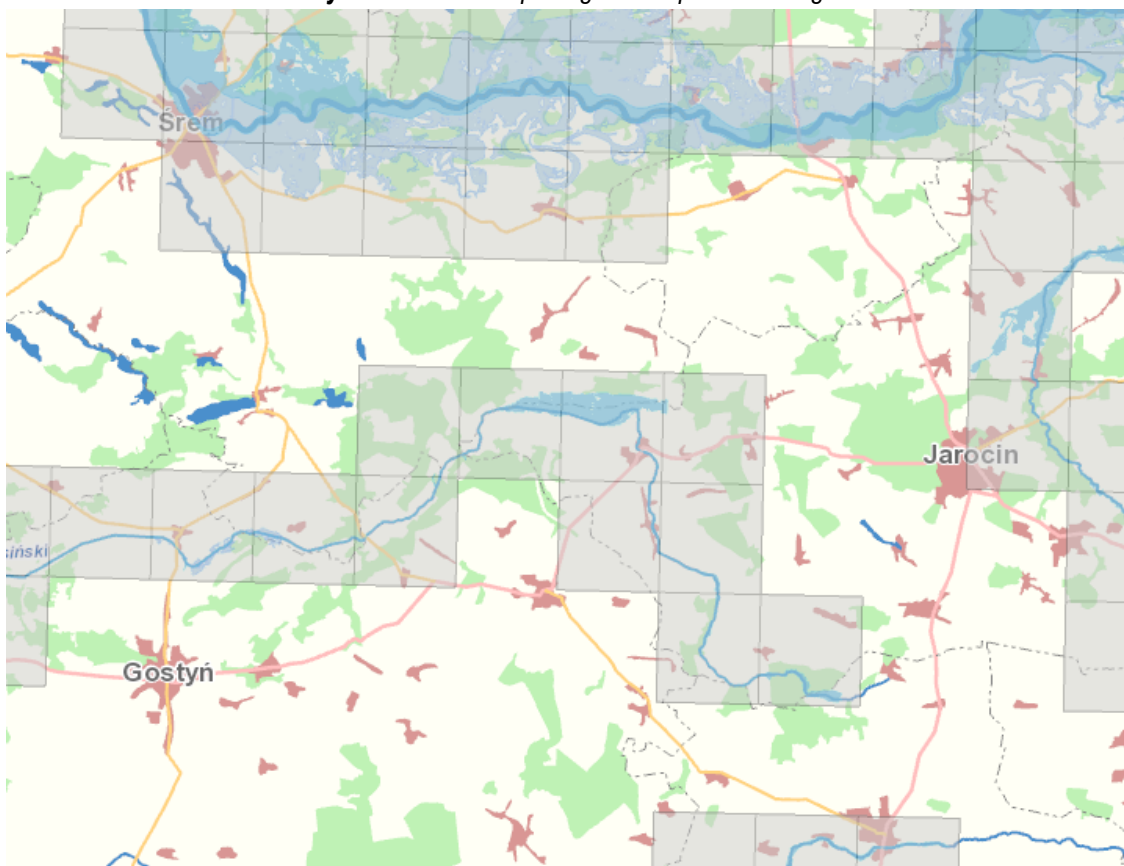

Źródło: <http://mapy.isok.gov.pl>

2.10.2. Zagrożenia poważnymi awariami

Poważne awarie to zdarzenie, w szczególności emisja, pożar lub eksplozja, powstałe w trakcie procesu przemysłowego, magazynowania lub transportu, w których występuje jedna lub więcej niebezpiecznych substancji, prowadzące do natychmiastowego powstania zagrożenia życia lub zdrowia ludzi lub środowiska lub powstania takiego zagrożenia z opóźnieniem. Natomiast poważne awarie przemysłowe to poważna awaria w zakładzie. Poważne awarie mogą wystąpić podczas transportu, rozładunku lub przeładunku substancji w zakładach przemysłowych, ale także podczas katastrof w ruchu lądowym i powietrznym, katastrof budowli hydrotechnicznych i w wyniku klęsk żywiołowych – huraganów, powodzi, suszy, trzęsienia ziemi. Jednym z najważniejszych zadań prewencyjnych jest ścisła i stale aktualizowana ewidencja źródeł, które mogą spowodować zagrożenie.

Ustawa Prawo ochrony środowiska dzieli zakłady przemysłowe, w których ze względu na ilość znajdujących się substancji niebezpiecznych możliwe jest wystąpienie poważnej awarii, na dwie grupy:

- ♦ zakłady o dużym ryzyku wystąpienia awarii - ZDR,
- ♦ zakłady o zwiększonym ryzyku wystąpienia awarii - ZZR.

Nadzór nad zakładami, których działalność może być przyczyną poważnej awarii stanowi Główny Inspektor Ochrony Środowiska. Zakłady, w których istnieje ryzyko wystąpienia poważnej awarii są zewidencjonowane i podlegają systematycznej kontroli. Na terenie Gminy Książ Wielkopolski nie ma obecnie zakładów należących do wymienionych wyżej grup.

Nadzwyczajne zagrożenia środowiska i poważne awarie mogą zdarzyć się w jednostkach stosujących lub magazynujących materiały niebezpieczne lub podczas transportu substancji niebezpiecznych. Skutki takich awarii są dużym zagrożeniem dla środowiska, mogącym wywołać nieodwracalne zmiany. Konsekwencje takich wypadków określa się mianem nadzwyczajnych zagrożeń środowiska. Zaliczamy do nich: zanieczyszczenie poszczególnych elementów środowiska w wyniku awarii i katastrof w zakładach przemysłowych, transporcie, rozładunku i przeładunku materiałów niebezpiecznych i innych substancji, pożary na rozległych obszarach lub długo trwające, a także pożary towarzyszące awariom z udziałem materiałów niebezpiecznych, powodujące zniszczenie lub zanieczyszczenie środowiska, zanieczyszczenie chemiczne lub biologiczne środowiska w wyniku katastrof budowli hydrotechnicznych, zanieczyszczenie chemiczne lub biologiczne środowiska w wyniku klęsk żywiołowych (huraganów, powodzi, suszy, trzęsienia ziemi).

Jednym z najważniejszych zadań w zakresie prewencji nadzwyczajnych zagrożeń środowiska i przeciwdziałaniu poważnym awariom jest ewidencja źródeł, które mogą spowodować tego typu zagrożenia. Zdarzenia posiadające cechy nadzwyczajnych zagrożeń dla środowiska i ludzi mogą powstać na terenie gminy Książ Wielkopolski:

- ♦ w wyniku poważnych awarii infrastruktury technicznej,
- ♦ podczas transportu substancji niebezpiecznych,
- ♦ jako efekt celowej lub nieświadomej działalności człowieka związanej z niezgodnym z przepisami pozbywaniem się substancji (materiałów niebezpiecznych).

Transport substancji niebezpiecznych odbywać się może w cysternach kolejowych lub autocysternach oraz mniejszych opakowaniach takich jak balony, beczki przewożone samochodami. Pozbywanie się substancji niebezpiecznych w sposób niezgodny z przepisami stanowi specyficzną grupę zagrożeń wymagającej w pierwszym rzędzie identyfikacji składu porzuconego odpadu, a dopiero potem podjęcie stosowanych działań unieszkodliwiających czy ratowniczych. Wiodącą rolę w sprawowaniu funkcji zapobiegawczo-ochronnych i ratowniczych pełni Państwowa Straż Pożarna, którą należy bezzwłocznie powiadomić w razie awarii. Ważnym zagrożeniem na terenie Gminy Książ Wielkopolski jest drogowy transport toksycznych środków przemysłowych i materiałów niebezpiecznych. Problem Nadzwyczajnych Zagrożeń Środowiska występuje okazjonalnie na wielu drogach kołowych w naszym kraju. Jest on często związany z nieprzestrzeganiem przez przewoźników przepisów bezpieczeństwa transportu materiałów niebezpiecznych.

III. CHARAKTERYSTYKA ZAŁOŻEŃ PROGRAMU OCHRONY ŚRODOWISKA

3.1. Założenia wyjściowe

W związku z wejściem w życie nowelizacji ustawy - Prawo ochrony środowiska nastąpiła zmiana sposobu realizacji krajowej polityki ochrony środowiska. Obecnie jest ona prowadzona na podstawie strategii rozwoju, programów i dokumentów programowych oraz za pomocą wojewódzkich, powiatowych i gminnych programów ochrony środowiska. Programy sporządza odpowiednio organ wykonawczy województwa, powiatu i gminy, a uchwała sejmik województwa, rada powiatu albo rada gminy. W przypadku omawianego dokumentu Rada Miejska.

Podstawowym celem sporządzenia i uchwalenia Programu Ochrony Środowiska jest realizacja przez jednostki samorządu terytorialnego polityki ochrony środowiska zbieżnej z założeniami najważniejszych dokumentów strategicznych i programowych. Programy powinny stanowić podstawę funkcjonowania systemu zarządzania środowiskiem spajającą wszystkie działania i dokumenty dotyczące ochrony środowiska i przyrody na szczeblu danej JST.

Ponadto zasady ochrony środowiska są uwzględniane na etapie opracowywania dokumentów sektorowych niezwiązanych ściśle z ochroną środowiska i jego elementów, a określające cele służące podniesieniu poziomu jakości życia mieszkańców, których realizacja ma przysłużyć się szybkiemu oraz trwałemu rozwojowi gospodarczemu. Szczegółowe cele zawarte w tych dokumentach mogą zostać osiągnięte tylko w warunkach realizacji zasad zrównoważonego rozwoju oraz pielęgnowania i zachowania dziedzictwa kulturowego kraju.

Założenia rozwoju społeczno - gospodarczego Gminy Książ Wielkopolski w świetle ochrony środowiska zostały wyznaczone w oparciu o następujące dokumenty:

- ♦ *Strategia „Bezpieczeństwo Energetyczne i Środowisko”;*
- ♦ *Program ochrony środowiska Województwa Wielkopolskiego na lata 2016 - 2020,*
- ♦ *Program Ochrony Środowiska dla Powiatu Śremskiego na lata 2012-2015 z perspektywą na lata 2016-2019.*

W przypadku sporządzania programów ochrony środowiska należy uwzględnić przede wszystkim:

- ♦ analizę aktualnego stanu środowiska w Gminie obejmującą m.in.: ochronę zasobów naturalnych, jakość powietrza, odnawialne źródła energii, gospodarkę wodno-ściekową, klimat akustyczny, promieniowanie elektromagnetyczne,

- ♦ politykę środowiskową (m.in. zagadnienia związane z edukacją ekologiczną, zarządzaniem środowiskowym, aspekty ekologiczne w planowaniu przestrzennym),
- ♦ analizę zidentyfikowanych problemów środowiskowych w danej Gminie, główne zagrożenia środowiskowe, hierarchizacja zidentyfikowanych problemów środowiskowych),
- ♦ strategię ochrony środowiska (obszary interwencji, cele krótko- i długoterminowe, kierunki działań dostosowane do specyfiki Gminy),
- ♦ instrumenty realizacji programu, w tym wykaz planowanych przedsięwzięć i nakłady finansowe, zarządzanie i monitoring.

3.2. Strategia realizacji celów

W celu realizacji Polityki ekologicznej dla Gminy Książ Wielkopolski konieczne było ustalenie harmonogramu prowadzenia zadań ekologicznych z rozbiem na zadania krótko i długookresowe oraz mechanizmy finansowo - ekonomiczne. Do najważniejszych kryteriów w skali Gminy branych pod uwagę podczas sporządzania planu operacyjnego na lata 2017 - 2020 należy wymienić:

- ♦ zadania i kierunki zawarte w Programie Ochrony Środowiska dla Województwa Wielkopolskiego,
- ♦ zadania i kierunki zawarte w Programie Ochrony Środowiska dla Powiatu Śremskiego,
- ♦ zadania i kierunki zawarte w Strategii Rozwoju Miasta i Gminy Książ Wielkopolski,
- ♦ dysproporcje pomiędzy stanem wymaganym a aktualnym;
- ♦ wymogi wynikające z obowiązujących ustaw;
- ♦ możliwość uzyskania wsparcia finansowego z różnych źródeł;
- ♦ ponadlokalny wymiar przedsięwzięcia;
- ♦ obecne zaawansowanie inwestycji;
- ♦ potrzeby Gminy ważne przy osiągnięciu zrównoważonego rozwoju;
- ♦ wielokrotna korzyść z tytułu realizacji przedsięwzięcia.

3.3. Charakterystyka przyjętych założeń

W harmonogramach realizacyjnych przygotowanych dla Gminy Książ Wielkopolski poszczególnym obszarom interwencji, w ramach wyznaczonych celów ekologicznych, przyporządkowano konkretne zadania z określeniem czasu ich realizacji i instytucje, które powinny je realizować lub współrealizować. Z uwagi na specyfikę niektórych zadań np. edukacja ekologiczna, czy zadania kontrolne będą one realizowane zarówno w ramach harmonogramu krótko i długoterminowego.

Proces zarządzania środowiskiem spoczywa na władzach lokalnych. Mając na uwadze spójność koordynacji działań pomiędzy poszczególnymi szczeblami władz samorządowych i rządowych a także współpracę z pozostałymi partnerami, zarządzanie środowiskiem przy pomocy Programu Ochrony Środowiska wymagać będzie ustalenia roli i zakresu działania poszczególnych podmiotów zaangażowanych w jego realizację, struktury organizacji Programu oraz systemu monitoringu.

Władze Gminy pełnią w odniesieniu do Programu kilka funkcji. Jedną z ważniejszych jest *funkcja regulacyjna*, na którą składają się akty prawa lokalnego - uchwały oraz decyzje administracyjne związane odpowiednio z określonymi obszarami zagadnień środowiskowych. Władze pełnią również *funkcje wykonawcze* (zadania wynikające z ustaw) i kontrolne.

Do podstawowych instrumentów prawnych odnoszących się do zagadnień ochrony środowiska należą: standardy i normy środowiskowe, pozwolenia i odpowiedzialność administracyjna, karna i cywilna. Głównymi instrumentami finansowymi są opłaty ekologiczne, kary, fundusze celowe, ulgi podatkowe. Wśród instrumentów o charakterze społecznym wyróżniamy dostęp do informacji, komunikację społeczną, edukację i promocję ekologiczną.

Zadania ekologiczne nie ujęte w żadnym z harmonogramów, a zamieszczone w części opisowej dotyczącej polityki ekologicznej, stanowią dla Gminy dodatkową bazę możliwości realizacyjnych w ramach opracowanego Programu Ochrony Środowiska.

Cele ekologiczne, a w ich ramach kierunki działań, jakie należy podjąć w zakresie ochrony środowiska na terenie Gminy, stanowią podstawę dla realizacji konkretnych zadań ekologicznych na przestrzeni kilkunastu lat. Zadania zostały wyznaczone na podstawie analizy stanu środowiska przyrodniczego, przewidywanych kierunków rozwoju oraz informacji w zakresie planowanych inwestycji (dziedzina ochrony środowiska), które przekazane zostały przez Urząd Miejski jak i instytucje obligatoryjnie zajmujące się ochroną środowiska na analizowanym obszarze.

W przedmiotowym Programie Ochrony Środowiska wyznaczono następujące obszary:

- ♦ **Obszar interwencji I** - Ochrona klimatu i jakości powietrza
- ♦ **Obszar interwencji II** - Zagrożenia hałasem
- ♦ **Obszar interwencji III** - Pola elektromagnetyczne
- ♦ **Obszar interwencji IV** - Gospodarowanie wodami
- ♦ **Obszar interwencji V** - Gospodarka wodno-ściekowa
- ♦ **Obszar interwencji VI** - Gleby oraz zasoby geologiczne

- ♦ **Obszar interwencji VII** - Gospodarka odpadami i zapobieganie powstawaniu odpadów
- ♦ **Obszar interwencji VIII** - Zasoby przyrodnicze
- ♦ **Obszar interwencji IX** - Zagrożenia poważnymi awariami
- ♦ **Obszar interwencji X** - Edukacja ekologiczna

W harmonogramach realizacyjnych zestawiono cele i zadania ekologiczne dla Gminy w odniesieniu do konkretnych elementów środowiska.

3.3.1. Obszar interwencji I - Ochrona klimatu i jakości powietrza

Cel ekologiczny: Ograniczenie emisji zanieczyszczeń

Zadania ekologiczne:

- ♦ Wspieranie działań inwestycyjnych w zakresie ochrony powietrza podejmowanych przez podmioty gospodarcze;
- ♦ Wspieranie działań na rzecz ograniczenia niskiej emisji ze źródeł komunalnych i komunikacyjnych;
- ♦ Eliminowanie węgla jako paliwa w kotłowniach komunalnych na rzecz paliw niskoemisyjnych (drewno, wierzba energetyczna, gaz, olej opałowy);
- ♦ Zwiększenie świadomości społeczeństwa w zakresie potrzeb i możliwości ochrony powietrza, w tym oszczędności energii i stosowania alternatywnych źródeł energii;
- ♦ Ujawnianie oraz zgłaszanie WIOŚ nowych źródeł zanieczyszczeń powietrza w celu podjęcia działań kontrolnych;
- ♦ Realizacja Planu Gospodarki niskoemisyjnej na terenie Gminy w tym wykorzystywanie odnawialnych źródeł energii;
- ♦ Współpraca Gminy z zarządcami dróg krajowych, wojewódzkich i powiatowych w zakresie wyznaczania potrzeb modernizacji ciągów komunikacyjnych;
- ♦ Przebudowa i budowa dróg na terenie Gminy;
- ♦ Bieżąca naprawa dróg i ciągów komunikacji ze szczególnym uwzględnieniem terenów skanalizowanych;
- ♦ Promocja wspierania rozwoju odnawialnych źródeł energii oraz technologii zwiększających efektywne wykorzystanie energii i zmniejszających materiałochłonność gospodarki.

Cel ekologiczny: Spełnienie wymagań prawnych w zakresie jakości powietrza

Zadania ekologiczne:

- ♦ Spełnienie standardów emisyjnych z instalacji, wymaganych przepisami prawa;
- ♦ Ograniczenie emisji z istotnych źródeł punktowych obiektu energetycznego spalania paliw poprzez kontrolę instalacji, wprowadzania nowoczesnych technik spalania paliw oraz stosowanie wysokosprawnych urządzeń odpylających;
- ♦ Kontrola dotrzymania przez lokalny przemysł standardów emisyjnych, modernizacja układów technologicznych, poprawa jakości stosowanego węgla lub zamiana nośnika na bardziej ekologiczny;
- ♦ Wdrażanie nowoczesnych technologii w zakładach przyjaznych środowisku oraz systemów zarządzania środowiskiem.

Cel ekologiczny: Ścieżki rowerowe

Zadania ekologiczne:

- ♦ Intensyfikacja ruchu rowerowego poprzez likwidację barier technicznych oraz przebudowa i budowa ścieżek pieszo-rowerowych.

Cel ekologiczny: Termomodernizacje

Zadania ekologiczne:

- ♦ Termomodernizacje budynków na terenie Gminy.

Cel ekologiczny: Monitoring jakości środowiska

Zadania ekologiczne:

- ♦ Monitoring jakości powietrza atmosferycznego na terenie Gminy.

3.3.2. Obszar interwencji II - Zagrożenie hałasem

Cel ekologiczny: Ograniczanie emisji hałasu

Zadania ekologiczne:

- ♦ Integrowanie opracowań planistycznych z problemami zagrożenia hałasem;
- ♦ Wprowadzenie do miejscowych planów zagospodarowania przestrzennego zasad kształtowania komfortu akustycznego dla obszaru;
- ♦ Wzmocnienie działalności kontrolnej organów samorządowych w porozumieniu z WIOŚ w zakresie emisji hałasu przez podmioty korzystające ze środowiska;
- ♦ Ograniczenie emisji hałasu pochodzącego od środków transportu np. na terenach zabudowy mieszkaniowej;
- ♦ Ograniczenie emisji hałasu pochodzącego z prowadzonej działalności gospodarczej i przemysłowej;
- ♦ Dokonanie rozpoznania klimatu akustycznego ze wskazaniem terenów szczególnie narażonych na emisję hałasu;
- ♦ Monitorowanie natężenia ruchu i poziomu hałasu wzdłuż głównych szlaków komunikacyjnych przechodzących przez teren Gminy;
- ♦ Wspieranie działań inwestycyjnych zmierzających do modernizacji i przebudowy dróg i ulic dla terenów szczególnego zagrożenia hałasem.

Cel ekologiczny: Modernizacja dróg i infrastruktury drogowej

Zadania ekologiczne:

- ♦ Modernizacja i rozbudowa lokalnego układu drogowego;
- ♦ Minimalizacja emisji hałasu komunikacyjnego poprzez budowę ekranów akustycznych wzdłuż tras komunikacyjnych gdzie występują przekroczenia standardów akustycznych.

Cel ekologiczny: Monitoring jakości środowiska

Zadania ekologiczne:

- ♦ Monitoring klimatu akustycznego na terenie Gminy.

3.3.3. Obszar interwencji III - Pola elektromagnetyczne

Cel ekologiczny: Ochrona ludzi przed promieniowaniem elektromagnetycznym

Zadania ekologiczne:

- ♦ Identyfikacja i kontrole zagrożeń promieniowania elektromagnetycznego;
- ♦ Inwentaryzacja i kontrole źródeł emisji promieniowania elektromagnetycznego.

Cel ekologiczny: Preferowanie mało-konfliktowych lokalizacji źródeł pól elektromagnetycznych

Zadania ekologiczne:

- ♦ Uwzględnienie w MPZP zagadnień pola elektromagnetycznego (pozostawienie w sąsiedztwie linii wysokich napięć wolnych przestrzeni);
- ♦ Minimalizowanie liczby wysokich konstrukcji antenowych i lokalizowanie urządzeń nadawczych kilku użytkowników na jednej konstrukcji wspornej (ze względu na ochronę krajobrazu);
- ♦ Budowa nowych stacji transformatorowych oraz remonty i modernizacja istniejącej sieci niskiego napięcia.

Cel ekologiczny: Monitoring jakości środowiska

Zadania ekologiczne:

- ♦ Monitoring promieniowanie elektromagnetycznego na terenie Gminy.

3.3.4. Obszar interwencji IV - Gospodarowanie wodami

Cel ekologiczny: Zarządzanie zasobami wodnymi

Zadania ekologiczne:

- ♦ Wykonanie inwentaryzacji urządzeń melioracyjnych na terenie Gminy;
- ♦ Wdrażanie programów ochrony wód podziemnych i powierzchniowych.

Cel ekologiczny: Mała retencja

Zadania ekologiczne:

- ♦ Współpraca Gminy z zarządcami urządzeń wodnych w zakresie inwentaryzacji, odbudowy i regulacji oraz prawidłowa eksploatacja systemów melioracji podstawowej i oraz szczegółowej;
- ♦ Realizacja programu małej retencji dla Województwa Wielkopolskiego w tym budowa zbiorników retencyjnych.

Cel ekologiczny: Ochrona przed powodzią i suszą

Zadania ekologiczne:

- ♦ Podniesienie gotowości powiatowego i gminnych centrów zarządzania kryzysowego w przypadku zagrożenia;
- ♦ Zwiększanie retencyjności zlewni oraz efektywności urządzeń zabezpieczenia przeciwpowodziowego i struktur organizacyjnych ograniczających skutki powodzi (budowa, modernizacja, utrzymanie, zarządzanie);
- ♦ Współuczestnictwo w rozbudowie zintegrowanego systemu informowania i alarmowania mieszkańców powiatu o zagrożeniach;
- ♦ Utrzymanie w sprawności technicznej istniejących obiektów infrastruktury przeciwpowodziowej, zapobiegającej podtopieniom i zbiorników (wałów, koryt rzecznych, potoków i kanałów, rowów, systemów kanalizacji deszczowych oraz zabudowy towarzyszącej);
- ♦ Realizacja działań przestrzennych zatrzymujących wody deszczowe w miejscach ich opadu, poprzez: podnoszenie lesistości zwiększającej retencyjność; przekształcanie gruntów ornych w użytki zielone; racjonalną gospodarkę wodami opadowymi na terenach silnie zurbanizowanych;
- ♦ Rozwój działań prewencyjnych na terenach zagrożonych powodzią zwłaszcza na terenach zurbanizowanych, ograniczanie rozwoju zagospodarowania dolin rzecznych poprzez dostosowanie ich zainwestowania do stopnia zagrożenia powodziowego;
- ♦ Prowadzenie monitoringu powodziowego wraz z przekazywaniem informacji.

Cel ekologiczny: Monitoring jakości środowiska

Zadania ekologiczne:

- ♦ Monitoring jakości wód podziemnych i powierzchniowych na terenie Gminy.

3.3.5. Obszar interwencji V - Gospodarka wodno-ściekowa

Cel ekologiczny: Zarządzanie zasobami wodnymi, racjonalizacja zużycia wody

Zadania ekologiczne:

- ♦ Minimalizacja strat wody na przesyle wody wodociągowej (przewody magistralne i lokalne);
- ♦ Sukcesywna wymiana i renowacja wyeksploatowanych odcinków sieci wodociągowej, zwłaszcza sieci cementowo-azbestowych;
- ♦ Budowa wodociągu na terenie gminy Książ Wlkp. - /do terenów inwestycyjnych w Radoszkowie Drugim oraz pod budownictwo mieszkaniowe w Książu Wlkp./

Cel ekologiczny: Racjonalna gospodarka ściekowa

Zadania ekologiczne:

- ♦ Zewidencjonowanie zbiorników bezodpływowych i zintensyfikowanie ich kontroli technicznej oraz częstotliwości opróżniania;
- ♦ Wzmocnienie działań kontrolnych egzekucyjnych w celu eliminacji nielegalnego zrzutu ścieków;
- ♦ Budowa sieci kanalizacji sanitarnej na terenie Gminy Książ Wlkp. - do południowej części Radoszkowa Drugiego i Kielczyna wraz z przepompownią ścieków /tereny inwestycyjne i mieszkaniowe/
- ♦ Gospodarowanie wodami opadowymi na terenie Gminy;
- ♦ Opracowanie projektów i budowa sieci deszczowej na terenie Miasta.

3.3.6. Obszar interwencji VI - Gleby oraz zasoby geologiczne

Cel ekologiczny: Ochrona zasobów kopalin

Zadania ekologiczne:

- ♦ Wyeliminowanie niekoncesjonowanej eksploatacji surowców naturalnych;
- ♦ Bieżąca rekultywacja terenów poeksploatacyjnych;
- ♦ Uwzględnienie w studium uwarunkowań oraz planie zagospodarowania przestrzennego obszarów złóż i objęcie ochroną oraz działania związane z ich poszukiwaniem i rozpoznawaniem.

Cel ekologiczny: Rekultywacja terenów zdegradowanych

Zadania ekologiczne:

- ♦ Rekultywacja terenów zdegradowanych zwłaszcza terenów związanych z eksploatacją surowców.

Cel ekologiczny: Ochrona gleb

Zadania ekologiczne:

- ♦ Ochrona i wprowadzenie zadrzewień i zakrzewień przydrożnych spełniających rolę przeciwoerozyjną;
- ♦ Kształtowanie struktury upraw przeciwdziałającej erozji i pogarszaniu się jakości gleb;
- ♦ Podjęcie działań zmniejszających poziom zakwaszenia gleb;
- ♦ Propagowanie przestrzegania zasad nawożenia gruntów w zgodzie z kodeksem dobrych praktyk rolniczych;
- ♦ Wspieranie przedsięwzięć mających na celu tworzenie i rozwój gospodarstw ekologicznych oraz wspieranie rolnictwa integrowanego.

Cel ekologiczny: Monitoring jakości środowiska

Zadania ekologiczne:

- ♦ Monitoring jakości gleb na terenie Gminy.

3.3.7. Obszar interwencji VII - Gospodarka odpadami i zapobieganie powstawaniu odpadów

Cel ekologiczny: Poprawa stanu gospodarki odpadami

Zadania ekologiczne:

- ♦ Zwiększenie udziału odzysku, w tym w szczególności odzysku energii z odpadów, zgodnego z wymogami ochrony środowiska;
- ♦ Usuwanie i unieszkodliwianie odpadów azbestowych z terenu Gminy;
- ♦ Odbiór odpadów komunalnych z terenu gminy Książ Wlkp. - Odbiór odpadów komunalnych od posesji osób fizycznych.

Cel ekologiczny: Budowa funkcjonalnego systemu gospodarki odpadami

Zadania ekologiczne:

- ♦ Rekultywacja składowiska odpadów innych niż niebezpieczne i obojętne w miejscowości Włościejewki - Poprawa środowiska;
- ♦ Modernizacja i wprowadzenie nowych, realizujących niskoodpadowych procesów produkcyjnych;
- ♦ Wdrożenie wytycznych w zakresie zapobiegania powstawania odpadów oraz zalecanego postępowania przedsiębiorców z odpadami;
- ♦ Bieżąca kontrola realizacji przez mieszkańców obowiązków w zakresie utrzymania czystości porządku;
- ♦ Likwidacja nielegalnych składowisk odpadów;
- ♦ Intensyfikacja działań w zakresie wdrażania systemu gospodarki odpadami komunalnymi;
- ♦ Wsparcie finansowe dla osób fizycznych likwidujących azbest lub wyroby zawierające azbest z terenu nieruchomości położonych na terenie Gminy.

Cel ekologiczny: Minimalizacja ilości wytwarzanych odpadów oraz prowadzenie nowoczesnego systemu odzysku i unieszkodliwiania odpadów

Zadania ekologiczne:

- ♦ Gospodarowania odpadami elektrycznymi i elektronicznymi (zorganizowanie punktu zbiórki ww. odpadów, działania edukacyjne);
- ♦ Gospodarowanie zużytymi bateriami (rozbudowa systemu zbiórki ww. odpadów, działania edukacyjne);
- ♦ Zmniejszenie ilości wszystkich odpadów kierowanych na składowiska poprzez rozwój selektywnego zbierania odpadów z wydzieleniem odpadów niebezpiecznych, odpadów zielonych, odpadów poddawanych odzyskowi lub recykling;
- ♦ Kontrola i monitoring wytwórców odpadów i podmiotów posiadających instalacje do przetwarzania odpadów;
- ♦ Kontrola wydawanych decyzji w zakresie gospodarki odpadami.

3.3.8. Obszar interwencji VIII - Zasoby przyrodnicze

Cel ekologiczny: Opieka nad istniejącymi obszarami chronionymi

Zadania ekologiczne:

- ♦ Podejmowanie działań w sprawie ustanowienia form ochrony przyrody wynikające z ustawy o ochronie przyrody;
- ♦ Prowadzenie prac pielęgnacyjnych zieleni miejskiej i parków;
- ♦ Wykonanie oznakowania i infrastruktury dla istniejących form ochrony przyrody;
- ♦ Opieka nad formami ochrony przyrody na terenie Gminy (prace pielęgnacyjno-porządkowe).

Cel ekologiczny: Ochrona dziedzictwa przyrodniczego i racjonalne wykorzystanie zasobów przyrody

Zadania ekologiczne:

- ♦ Wydawanie zezwoleń na usunięcie drzew i krzewów z terenów niebędących własnością Gminy (zgodnie z ust. o ochronie przyrody);
- ♦ Przeprowadzanie kontroli z zakresu nasadzeń, wynikających z wydanych decyzji na usunięcie drzew i krzewów;
- ♦ Nakładanie kar za nielegalną wycinkę drzew i krzewów na terenie Gminy;
- ♦ Restrykcyjny nadzór nad przestrzeganiem zakazu wypalania łąk, ściernisk, rowów itp.;
- ♦ Wspieranie przedsięwzięć mających na celu powiększanie terenów zieleni miejskiej, zadrzewień, zakrzywień, parków miejskich, zielonych terenów sportowych oraz ogródków działkowych;
- ♦ Ochrona cennych przyrodniczo siedlisk.

Cel ekologiczny: Ochrona i zrównoważony rozwój lasów

Zadania ekologiczne:

- ♦ Realizacja zrównoważonej gospodarki leśnej;
- ♦ Rozwój monitoringu środowiska leśnego w celu rozpoznania stanu lasu, przeciwdziałania pożarom, rozwojowi szkodników i chorób.

3.3.9. Obszar interwencji IX - Zagrożenia poważnymi awariami

Cel ekologiczny: Przeciwdziałanie poważnym awariom

Zadania ekologiczne:

- ♦ Zwiększenie świadomości społecznej dotyczącej zasad postępowania w przypadku wystąpienia poważnej awarii.

Cel ekologiczny: Zwiększenie bezpieczeństwa transportu substancji niebezpiecznych

Zadania ekologiczne:

- ♦ Zwiększenie bezpieczeństwa transportu substancji niebezpiecznych poprzez zastosowanie efektywnych i sprawdzonych rozwiązań (minimalizacja ryzyka);
- ♦ Stałe uaktualnianie i optymalizacja tras przewozu materiałów niebezpiecznych;
- ♦ Kontrole sprawności technicznej pojazdów i warunków transportowania materiałów niebezpiecznych;
- ♦ Kontrola nad załadunkiem i rozładunkiem materiałów niebezpiecznych w celu zapobiegania potencjalnym poważnym awariom;
- ♦ Odpowiednie wyposażenie pojazdów transportujących substancje niebezpieczne (m.in. środki gaśnicze, znaki ostrzegawcze).

3.3.10. Obszar interwencji X - Edukacja ekologiczna

Cel ekologiczny: Działalność organizacyjna oraz informacyjna z zakresu ochrony środowiska

Zadania ekologiczne:

- ♦ Wspieranie szkolnych kół zainteresowań o tematyce ekologicznej oraz konkursów o tematyce ekologicznej;
- ♦ Organizacja kampanii informacyjnych dotyczących zagadnień ochrony środowiska;
- ♦ Prowadzenie działań edukacyjnych z zakresu ochrony środowiska i przyrody poprzez serwis internetowy;
- ♦ Udział Gminy w akcji „Sprzątanie Świata” oraz „Dzień Ziemi”;

- ♦ Wykorzystanie elementów przyrodniczych i kulturowych do kreowania wizerunku Gminy (materiały reklamowe);
- ♦ Druk i dystrybucja ulotek informujących o zasadach gospodarki odpadami na terenie Gminy.

Cel ekologiczny: Zacieśnienie współpracy między Gminą a Nadleśnictwami

Zadania ekologiczne:

- ♦ Wzajemna współpraca podczas opiniowania planów, programów oraz innych przedsięwzięć strategicznych;
- ♦ Współpraca ze Strażą Leśną w związku z likwidacją dzikich wysypisk śmieci.

Cel ekologiczny: Intensyfikacja współpracy międzygminnej

Zadania ekologiczne:

- ♦ Dążenie do osiągnięcia wspólnej polityki środowiskowej z sąsiednimi gminami (Powiat, związek gmin).

IV. CHARAKTERYSTYKA I OCENA ZGODNOŚCI PRIORYTETÓW, CELÓW ORAZ DZIAŁAŃ ZAPROPONOWANYCH W PROGRAMIE OCHRONY ŚRODOWISKA Z INNYMI DOKUMENTAMI

Prognoza oddziaływania na środowisko dla Programu Ochrony Środowiska uwzględnia art. 51 ust. 2 pkt. 2, z dnia 3 października 2008r. o udostępnianiu informacji o środowisku i jego ochronie, udziale społeczeństwa w ochronie środowiska oraz o ocenach oddziaływania na środowisko (Dz. U. 2016, poz. 353 z późn. zm.). Dokument uwzględnia cele ochrony środowiska ustanowione na szczeblu międzynarodowym, wspólnotowym i krajowym, istotne z punktu widzenia projektowanego dokumentu, oraz sposoby, w jakich te cele i inne problemy środowiska zostały uwzględnione podczas opracowywania dokumentu.

4.1. Cele i kierunki działań określone na szczeblu międzynarodowym

Globalna Agenda 21 uchwalona została w czerwcu 1992 roku na Konferencji Organizacji Narodów Zjednoczonych dla Spraw Środowiska i Rozwoju w Rio de Janeiro. Dokument wskazuje, w jaki sposób należy równoważyć rozwój gospodarczy i społeczny z poszanowaniem środowiska. Wdrażanie założeń Agendy opiera się na zasadzie „**Mysł globalnie, działaj lokalnie**”, zgodnie, z którą największą rolę w ich realizacji przypisuje się władzom lokalnym. Agenda składa się z czterech zasadniczych części, omawiających następujące zagadnienia:

- ◆ problemy socjalne i gospodarcze,
- ◆ zachowanie i zagospodarowanie zasobów w celu zapewnienia rozwoju,

- ✓ Ochrona atmosfery.
- ✓ Kompleksowe planowanie i zarządzanie zasobami powierzchni Ziemi.
- ✓ Działania zapobiegające wylesieniom.
- ✓ Zarządzanie wrażliwymi (niestabilnymi) ekosystemami. Przeciwdziałanie pustynnieniu i suszom.
- ✓ Zarządzanie wrażliwymi (niestabilnymi) ekosystemami. Zrównoważony rozwój terenów górskich.
- ✓ Promowanie trwałego i zrównoważonego rozwoju rolnictwa i wsi.
- ✓ Ochrona różnorodności biologicznej.
- ✓ Bezpieczne dla środowiska wykorzystanie biotechnologii.

- ✓ Ochrona oceanów, wszystkich rodzajów mórz, w tym śródlądowych i otwartych, terenów stref przybrzeżnych oraz ochrona, racjonalne wykorzystywanie i rozwój żywych zasobów morza.
 - ✓ Ochrona jakości i wykorzystywanie zasobów wód śródlądowych. Zintegrowane podejście do problemu rozwoju zasobów wód śródlądowych, ich zarządzania i zagospodarowania.
 - ✓ Bezpieczne dla środowiska postępowanie z toksycznymi i niebezpiecznymi środkami chemicznymi. Zwalczanie nielegalnego handlu tymi środkami.
 - ✓ Bezpieczna dla środowiska gospodarka odpadami niebezpiecznymi. Zapobieganie nielegalnemu międzynarodowemu handlowi odpadami niebezpiecznymi.
 - ✓ Bezpieczna dla środowiska gospodarka stałymi odpadami oraz osadami z oczyszczalni ścieków.
 - ✓ Bezpieczne i nieszkodliwe dla środowiska obchodzenie się z odpadami radioaktywnymi.
- ♦ wzmocnienia znaczenia ważnych grup społecznych,
 - ♦ możliwości realizacyjne celów i zadań agendy.

Agenda stała się priorytetowym dokumentem dla formułowania celów wszystkich dziedzin życia społeczno-gospodarczego, opartych na zasadzie zrównoważonego rozwoju. W oparciu o przyjęte w niej zasady organizowane są międzynarodowe systemy wspierania rozwoju.

4.2. Cele i kierunki działań określone na szczeblu wspólnotowym

Podstawowym dokumentem określającym cele ochrony środowiska na szczeblu Unii Europejskiej jest VII Wspólnotowy Program Działań w Zakresie Środowiska Naturalnego. Program opiera się na istotnych osiągnięciach 40 lat polityki ochrony środowiska UE i kilku ostatnich dokumentach strategicznych w tej dziedzinie, w tym: *Europa efektywnie Korzystająca z Zasobów*, *Strategii UE na rzecz Różnorodności Biologicznej do 2020* i *Unijnego Planu działań na rzecz Gospodarki Niskoemisyjnej*.

VII Program Działań zapewnia zaangażowanie instytucji UE, państw członkowskich, władz regionalnych i lokalnych oraz innych zainteresowanych stron na rzecz wspólnych działań polityki ochrony środowiska do 2020 roku. Program, określa strategiczne plany kształtowania polityki w zakresie środowiska z dziewięcioma priorytetowymi celami, które mają zostać osiągnięte do 2020:

- ♦ **Priorytet I** - ochrona, zachowanie i poprawa kapitału naturalnego Unii;
- ♦ **Priorytet II** - przekształcenie Unii w zasobooszczędną, zieloną i konkurencyjną gospodarkę niskoemisyjną;

- ♦ **Priorytet III** - ochrona obywateli Unii przed związanymi ze środowiskiem obciążeniami i zagrożeniami dla zdrowia i dobrostanu;
- ♦ **Priorytet IV** - maksymalizacja korzyści płynących z prawodawstwa Unii w zakresie ochrony środowiska;
- ♦ **Priorytet V** - poprawa dowodów stanowiących podstawę polityki ochrony środowiska;
- ♦ **Priorytet VI** - zabezpieczenie inwestycji na rzecz polityki ochrony środowiska i przeciwdziałania zmianie klimatu oraz urealnieniu cen;
- ♦ **Priorytet VII** - poprawa uwzględniania aspektu ochrony środowiska i zwiększeniu spójności polityki;
- ♦ **Priorytet VIII** - wspieranie zrównoważonego charakteru miast Unii;
- ♦ **Priorytet IX** - zwiększenie efektywności Unii w przeciwdziałaniu regionalnym i globalnym wyzwaniom w zakresie ochrony środowiska.

Cele te powinny zostać powiązane z celami strategii „Europa 2020” na różnych poziomach sprawowania władzy i w każdym wypadku z uwzględnieniem zasady pomocniczości, min. w zakresie:

- ♦ ograniczenia emisji gazów cieplarnianych o co najmniej 20%;
- ♦ zagwarantowania, że do 2020 r. 20% zużycia energii będzie pochodziło z odnawialnych źródeł energii;
- ♦ ograniczenia, dzięki poprawie efektywności energetycznej, zużycia energii pierwotnej o 20%.

Nowa inicjatywa pomoże stworzyć wspólne podejście do głównych wyzwań ekologicznych, przed którymi stoi UE i ustalenia skutecznych środków pozwalających na ich realizację. W programie działań będą zatem wspierane procesy międzynarodowe i regionalne, mające na celu przekształcenie gospodarki światowej w zieloną gospodarkę sprzyjającą włączeniu społecznemu, aby zapewnić naszej planecie oraz obecnym i przyszłym pokoleniom zrównoważoną przyszłość z punktu widzenia gospodarki, społeczeństwa i środowiska.

Komitet Regionów, opiniując propozycję VII Programu, wskazał jednak, iż na szczeblu lokalnym powinien on stawiać sobie ambitniejsze cele, rozciągając oddziaływanie na inne obszary inicjatywy

przewodniej „Europa efektywnie korzystająca z zasobów”, takie jak: różnorodność biologiczna, użytkowanie gruntów, gospodarowanie odpadami i zasobami wodnymi oraz zanieczyszczenie powietrza, gdyż ułatwi to wdrażanie unijnej polityki ochrony środowiska dzięki innowacyjnej metodzie wielopoziomowego sprawowania rządów promującej aktywny udział władz lokalnych i regionalnych w stosowaniu prawodawstwa wspólnotowego.

4.3. Cele i kierunki działań określone na szczeblu krajowym

4.3.1. Cele i kierunki działań określone w Strategii Bezpieczeństwo Energetyczne i Środowisko

Pogodzenie wzrostu gospodarczego z dbałością o środowisko to obecnie jedno z największych wyzwań, przed którymi stoi Polska. Jest to szczególnie istotne w kontekście zmian zachodzących w światowej gospodarce związanych z dążeniem do wzrostu poziomu życia obywateli, koniecznością efektywnego wykorzystania zasobów naturalnych oraz potrzebą zmian wzorców produkcji i konsumpcji. Podstawowym warunkiem zrównoważonego rozwoju jest zagwarantowanie wysokiej jakości życia obecnym i przyszłym pokoleniom, przy racjonalnym korzystaniu z dostępnych zasobów. Podejście to ma charakter dominujący w międzynarodowych stosunkach gospodarczych, a w ostatnich latach koncentruje się na konieczności transformacji systemów społeczno-gospodarczych w kierunku tzw. zielonej gospodarki.

Strategia Bezpieczeństwo Energetyczne i Środowisko (BEiŚ) obejmuje dwa niezwykle istotne obszary: energetykę i środowisko, wskazując m.in. kluczowe reformy i niezbędne działania, które powinny zostać podjęte w perspektywie do 2020 roku. Kwestią zasadniczą dla jakości życia ludzi i funkcjonowania gospodarki są stabilne, niczym niezakłócone dostawy energii. Wykorzystanie zasobów energetycznych nie pozostaje jednak obojętne dla środowiska, zatem prowadzenie skoordynowanych działań w obszarze energetyki i środowiska jest nie tylko wskazane, ale i konieczne.

Opisana strategia tworzy więc rodzaj pomostu pomiędzy środowiskiem i energetyką, stanowiąc jednocześnie impuls do bardziej efektywnego i racjonalnego prowadzenia polityki w obu obszarach, tak aby wykorzystać efekt synergii i zapewnić spójność podejmowanych działań. Celem strategii jest ułatwienie „zielonego” (sprzyjającego środowisku) wzrostu gospodarczego w Polsce poprzez zapewnienie bezpieczeństwa energetycznego i dostępu do nowoczesnych, innowacyjnych technologii, a także wyeliminowanie barier administracyjnych utrudniających „zielony” wzrost.

Mimo że obszary energetyki i środowiska mają szereg punktów stykowych, to jednak część zagadnień jest charakterystyczna tylko dla jednego z nich. Podstawowe zadanie strategii BEiŚ polega na

zintegrowaniu polityki środowiskowej z polityką energetyczną tam, gdzie aspekty te przenikają się w dostrzegalny sposób, jak również wytyczenie kierunków, w jakich powinna rozwijać się branża energetyczna oraz wskazanie priorytetów w ochronie środowiska.

Poniżej przedstawiono cele i kierunki zawarte w Strategii Bezpieczeństwo Energetyczne i Środowisko:

Cel 1. Zrównoważone gospodarowanie zasobami środowiska

- ♦ Kierunek interwencji 1.1. Racjonalne i efektywne gospodarowanie zasobami kopalin,
- ♦ Kierunek interwencji 1.2. Gospodarowanie wodami dla ochrony przed powodzią, suszą i deficytem wody,
- ♦ Kierunek interwencji 1.3. Zachowanie bogactwa różnorodności biologicznej, w tym wielofunkcyjna gospodarka leśna,
- ♦ Kierunek interwencji 1.4. Uporządkowanie zarządzania przestrzenią,

Cel 2. Zapewnienie gospodarce krajowej bezpiecznego i konkurencyjnego zaopatrzenia w energię

- ♦ Kierunek interwencji 2.1. Lepsze wykorzystanie krajowych zasobów energii,
- ♦ Kierunek interwencji 2.2. Poprawa efektywności energetycznej,
- ♦ Kierunek interwencji 2.6. Wzrost znaczenia rozproszonych, odnawialnych źródeł energii,
- ♦ Kierunek interwencji 2.7. Rozwój energetyczny obszarów podmiejskich i wiejskich,
- ♦ Kierunek interwencji 2.8. Rozwój systemu zaopatrywania nowej generacji pojazdów wykorzystujących paliwa alternatywne,

Cel 3. Poprawa stanu środowiska

- ♦ Kierunek interwencji 3.1. Zapewnienie dostępu do czystej wody dla społeczeństwa i gospodarki,
- ♦ Kierunek interwencji 3.2. Racjonalne gospodarowanie odpadami, w tym wykorzystanie ich na cele energetyczne,
- ♦ Kierunek interwencji 3.3. Ochrona powietrza, w tym ograniczenie oddziaływania energetyki,
- ♦ Kierunek interwencji 3.4. Wspieranie nowych i promocja polskich technologii energetycznych i środowiskowych,
- ♦ Kierunek interwencji 3.5. Promowanie zachowań ekologicznych oraz tworzenie warunków do powstawania zielonych miejsc pracy.

4.3.2. Cele i kierunki działań określone w Programie Ochrony Środowiska dla Województwa

Głównym dokumentem kształtującym ochronę środowiska na szczeblu wojewódzkim jest:

Program ochrony środowiska Województwa Wielkopolskiego na lata 2016 - 2020

W oparciu o diagnozę stanu środowiska województwa wielkopolskiego, zdefiniowano zagrożenia i problemy oraz zaproponowano cele i kierunki interwencji Programu dla poszczególnych obszarów interwencji:

- ♦ **1 - Ochrona klimatu i jakości powietrza** - cele: dobra jakość powietrza atmosferycznego bez przekroczeń dopuszczalnych norm - osiągnięcie poziomów dopuszczalnych zanieczyszczeń powietrza: pyłu PM10, pyłu PM2,5; osiągnięcie poziomu docelowego benzo(a)pirenu; osiągnięcie poziomu celu długoterminowego dla ozonu; ograniczenie emisji gazów cieplarnianych;
- ♦ **2. zagrożenie hałasem** - cele: dobry stan klimatu akustycznego bez przekroczeń dopuszczalnych norm poziomu hałasu; zmniejszenie liczby osób narażonych na ponadnormatywny hałas;
- ♦ **3. pola elektromagnetyczne** - cel: utrzymanie poziomów pól elektromagnetycznych na poziomach nieprzekraczających wartości;
- ♦ **4. gospodarowanie wodami** - cele: zwiększenie retencji wodnej województwa; ograniczenie wodochłonności gospodarki; osiągnięcie lub utrzymanie co najmniej dobrego stanu wód;
- ♦ **5. gospodarka wodno-ściekowa** - cele: poprawa jakości wody; wyrównanie dysproporcji pomiędzy stopniem zwodociągowania i skanalizowania na terenach wiejskich;
- ♦ **6. zasoby geologiczne** - cele: ograniczenie presji wywieranej na środowisko podczas prowadzenia prac geologicznych i eksploatacji kopalni; rekultywacja terenów poeksploatacyjnych;
- ♦ **7. gleby** - cele: dobra jakość gleb; rekultywacja i rewitalizacja terenów zdegradowanych;
- ♦ **8. gospodarka odpadami i zapobieganie powstawaniu odpadów** - cele: ograniczenie ilości odpadów komunalnych przekazywanych do składowania; ograniczenie negatywnego oddziaływania odpadów na środowisko;

- ♦ **9. zasoby przyrodnicze** - cel: zwiększenie lesistości województwa; zachowanie różnorodności biologicznej;
- ♦ **10. zagrożenie poważnymi awariami** - cel: utrzymanie stanu bez incydentów o znamionach poważnej awarii.

Poza głównymi obszarami interwencji w strategii ochrony środowiska uwzględniono również zagadnienia horyzontalne takie, jak działania edukacyjne, czy monitoring środowiska:

- ♦ **11. edukacja** - cel: świadome ekologicznie społeczeństwo;
- ♦ **12. monitoring środowiska** - cel: zapewnienie wiarygodnych informacji o stanie środowiska.

4.3.3. Cele i kierunki działań określone w Programie Ochrony Środowiska dla Powiatu

Głównym dokumentem kształtującym ochronę środowiska na szczeblu powiatowym jest:

Program Ochrony Środowiska dla Powiatu Śremskiego na lata 2012 - 2015 z perspektywą na lata 2016 - 2019

Naczelną zasadą przyjętą w Programie jest zasada zrównoważonego rozwoju, która umożliwia zharmonizowany rozwój gospodarczy i społeczny zgodny z ochroną walorów środowiska. Po dokonaniu diagnozy stanu poszczególnych komponentów środowiska na terenie powiatu oraz kierując się uwarunkowaniami zewnętrznymi (obowiązujące akty prawne) i wewnętrznymi (lokalne opracowania planistyczne i strategiczne, stan środowiska przyrodniczego) sformułowano cel strategiczny:

Dalsza ochrona i racjonalne wykorzystanie zasobów środowiska przyrodniczego Powiatu Śremskiego

W oparciu o cele i założenia wynikające z dokumentacji wyższego szczebla oraz po przeanalizowaniu aktualnego stanu środowiska Powiatu Śremskiego i kierunków jego rozwoju oraz uwzględniając informacje z Powiatu i Gmin wyznaczono następujące cele ekologiczne:

- ♦ ochrona zasobów naturalnych,
- ♦ zrównoważone wykorzystanie materiałów, wody i energii,
- ♦ poprawa jakości środowiska i bezpieczeństwa ekologicznego.

1 - CEL EKOLOGICZNY - OCHRONA ZASOBÓW NATURALNYCH

- ♦ *Priorytet ekologiczny: Ochrona przyrody;*
- ♦ *Priorytet ekologiczny: Ochrona i zrównoważony rozwój lasów;*
- ♦ *Priorytet ekologiczny: Ochrona gleb i powierzchni ziemi;*
- ♦ *Priorytet ekologiczny: Ochrona kopalin.*

2 - CEL EKOLOGICZNY - ZRÓWNOWAŻONE WYKORZYSTANIE MATERIAŁÓW, WODY I ENERGII

- ♦ *Priorytet ekologiczny: Zmniejszenie materiałochłonności, wodochłonności i energochłonności;*
- ♦ *Priorytet ekologiczny: Wykorzystanie energii ze źródeł odnawialnych;*
- ♦ *Priorytet ekologiczny: Kształtowanie stosunków wodnych i ochrona przed powodzią.*

3 - CEL EKOLOGICZNY - DALSZA POPRAWA JAKOŚCI ŚRODOWISKA I BEZPIECZEŃSTWA EKOLOGICZNEGO

- ♦ *Priorytet ekologiczny: Ochrona wód podziemnych i powierzchniowych;*
- ♦ *Priorytet ekologiczny: Ochrona jakości powietrza;*
- ♦ *Priorytet ekologiczny: Przeciwdziałanie poważnym awariom;*
- ♦ *Priorytet ekologiczny: Ochrona przed hałasem;*
- ♦ *Priorytet ekologiczny: Ochrona przed promieniowaniem elektromagnetycznym;*
- ♦ *Priorytet ekologiczny: Racjonalna gospodarka odpadami;*
- ♦ *Priorytet ekologiczny: Edukacja ekologiczna mieszkańców.*

Tabela nr 16. Ocena zgodności Programu z VII Wspólnotowym Programem Działań w Zakresie Środowiska Naturalnego

Program Ochrony Środowiska dla Gminy Książ Wielkopolski	VII Wspólnotowym Programem Działań w Zakresie Środowiska Naturalnego	Ocena
Obszar interwencji I Ochrona klimatu i jakości powietrza	<p>Priorytet I - ochrona, zachowanie i poprawa kapitału naturalnego Unii;</p> <p>Priorytet II - przekształcenie Unii w zasobooszczędną, zieloną i konkurencyjną gospodarkę niskoemisyjną;</p> <p>Priorytet III - ochrona obywateli Unii przed związanymi ze środowiskiem obciążeniami i zagrożeniami dla zdrowia i dobrostanu;</p> <p>Priorytet IV - maksymalizacja korzyści płynących z prawodawstwa Unii w zakresie ochrony środowiska;</p> <p>Priorytet V - poprawa dowodów stanowiących podstawę polityki ochrony środowiska;</p> <p>Priorytet VI - zabezpieczenie inwestycji na rzecz polityki ochrony środowiska i przeciwdziałania zmianie klimatu oraz urealnieniu cen;</p> <p>Priorytet VII - poprawa uwzględniania aspektu ochrony środowiska i zwiększeniu spójności polityki;</p> <p>Priorytet VIII - wspieranie zrównoważonego charakteru miast Unii;</p> <p>Priorytet IX - zwiększenie efektywności Unii w przeciwdziałaniu regionalnym i globalnym wyzwaniom w zakresie ochrony środowiska.</p>	Zgodność
Obszar interwencji II Zagrożenia hałasem		Zgodność
Obszar interwencji III Pola elektromagnetyczne		Zgodność
Obszar interwencji IV Gospodarowanie wodami		Zgodność
Obszar interwencji V Gospodarka wodno-ściekowa		Zgodność
Obszar interwencji VI Gleby oraz zasoby geologiczne		Zgodność
Obszar interwencji VII Gospodarka odpadami i zapobieganie powstawaniu odpadów		Zgodność
Obszar interwencji VIII Zasoby przyrodnicze		Zgodność
Obszar interwencji IX Zagrożenia poważnymi awariami		Zgodność
Obszar interwencji X Edukacja ekologiczna		Zgodność

Źródło: Analiza własna

Tabela nr 17. Ocena zgodności Programu ze Strategią Bezpieczeństwo Energetyczne i Środowisko

Program Ochrony Środowiska dla Gminy Książ Wielkopolski	Strategią Bezpieczeństwo Energetyczne i Środowisko	Ocena
<p>Obszar interwencji I Ochrona klimatu i jakości powietrza</p>	<p>Cel 1. Zrównoważone gospodarowanie zasobami środowiska</p> <p><i>Kierunek interwencji 1.1. Racjonalne i efektywne gospodarowanie zasobami kopalin,</i></p> <p><i>Kierunek interwencji 1.2. Gospodarowanie wodami dla ochrony przed powodzią, suszą i deficytem wody,</i></p> <p><i>Kierunek interwencji 1.3. Zachowanie bogactwa różnorodności biologicznej, w tym wielofunkcyjna gospodarka leśna,</i></p> <p><i>Kierunek interwencji 1.4. Uporządkowanie zarządzania przestrzenią,</i></p> <p>Cel 2. Zapewnienie gospodarce krajowej bezpiecznego i konkurencyjnego zaopatrzenia w energię</p> <p><i>Kierunek interwencji 2.1. Lepsze wykorzystanie krajowych zasobów energii,</i></p> <p><i>Kierunek interwencji 2.2. Poprawa efektywności energetycznej,</i></p> <p><i>Kierunek interwencji 2.6. Wzrost znaczenia rozproszonych, odnawialnych źródeł energii,</i></p> <p><i>Kierunek interwencji 2.7. Rozwój energetyczny obszarów podmiejskich i wiejskich,</i></p> <p><i>Kierunek interwencji 2.8. Rozwój systemu zaopatrywania nowej generacji pojazdów wykorzystujących paliwa alternatywne,</i></p> <p>Cel 3. Poprawa stanu środowiska</p> <p><i>Kierunek interwencji 3.1. Zapewnienie dostępu do czystej wody dla społeczeństwa i gospodarki,</i></p> <p><i>Kierunek interwencji 3.2. Racjonalne gospodarowanie odpadami, w tym wykorzystanie ich na cele energetyczne,</i></p> <p><i>Kierunek interwencji 3.3. Ochrona powietrza, w tym ograniczenie oddziaływania energetyki,</i></p> <p><i>Kierunek interwencji 3.4. Wspieranie nowych i promocja polskich technologii energetycznych i środowiskowych,</i></p> <p><i>Kierunek interwencji 3.5. Promowanie zachowań ekologicznych oraz tworzenie warunków do powstawania zielonych miejsc pracy.</i></p>	Zgodność
<p>Obszar interwencji II Zagrożenia hałasem</p>		Zgodność
<p>Obszar interwencji III Pola elektromagnetyczne</p>		Zgodność
<p>Obszar interwencji IV Gospodarowanie wodami</p>		Zgodność
<p>Obszar interwencji V Gospodarka wodno-ściekowa</p>		Zgodność
<p>Obszar interwencji VI Gleby oraz zasoby geologiczne</p>		Zgodność
<p>Obszar interwencji VII Gospodarka odpadami i zapobieganie powstawaniu odpadów</p>		Zgodność
<p>Obszar interwencji VIII Zasoby przyrodnicze</p>		Zgodność
<p>Obszar interwencji IX Zagrożenia poważnymi awariami</p>		Zgodność
<p>Obszar interwencji X Edukacja ekologiczna</p>		Zgodność

Źródło: Analiza własna

Tabela nr 18. Ocena zgodności Programu z Programem Ochrony Środowiska dla Województwa Wielkopolskiego

Program Ochrony Środowiska dla Gminy Książ Wielkopolski	Program Ochrony Środowiska dla Województwa Wielkopolskiego	Ocena
Obszar interwencji I Ochrona klimatu i jakości powietrza		Zgodność
Obszar interwencji II Zagrożenia hałasem	Obszar interwencji 1 - Ochrona klimatu i jakości powietrza	Zgodność
Obszar interwencji III Pola elektromagnetyczne	Obszar interwencji 2 - Zagrożenie hałasem	Zgodność
Obszar interwencji IV Gospodarowanie wodami	Obszar interwencji 3 - Pola elektromagnetyczne	Zgodność
Obszar interwencji V Gospodarka wodno-ściekowa	Obszar interwencji 4 - Gospodarowanie wodami	Zgodność
Obszar interwencji VI Gleby oraz zasoby geologiczne	Obszar interwencji 5 - Gospodarka wodno-ściekowa	Zgodność
Obszar interwencji VII Gospodarka odpadami i zapobieganie powstawaniu odpadów	Obszar interwencji 6 - Zasoby geologiczne	Zgodność
Obszar interwencji VIII Zasoby przyrodnicze	Obszar interwencji 7 - Gleby	Zgodność
Obszar interwencji IX Zagrożenia poważnymi awariami	Obszar interwencji 8 - Gospodarka odpadami i zapobieganie powstawaniu odpadów	Zgodność
Obszar interwencji X Edukacja ekologiczna	Obszar interwencji 9 - Zasoby przyrodnicze	Zgodność
	Obszar interwencji 10 - Zagrożenie poważnymi awariami	Zgodność
	Obszar interwencji 11 - Edukacja	Zgodność
	Obszar interwencji 12 - Monitoring środowiska	Zgodność

Źródło: Analiza własna

Tabela nr 19. Ocena zgodności Programu z Programem Ochrony Środowiska dla Powiatu Śremskiego

Program Ochrony Środowiska dla Gminy Książ Wielkopolski	Program Ochrony Środowiska dla Powiatu Śremskiego	Ocena
Obszar interwencji I Ochrona klimatu i jakości powietrza	<p style="text-align: center;">1 - CEL EKOLOGICZNY - OCHRONA ZASOBÓW NATURALNYCH</p> <p style="text-align: center;"><i>Priorytet ekologiczny: Ochrona przyrody;</i> <i>Priorytet ekologiczny: Ochrona i zrównoważony rozwój lasów;</i> <i>Priorytet ekologiczny: Ochrona gleb i powierzchni ziemi;</i> <i>Priorytet ekologiczny: Ochrona kopalni.</i></p> <p style="text-align: center;">2 - CEL EKOLOGICZNY - ZRÓWNOWAŻONE WYKORZYSTANIE MATERIAŁÓW, WODY I ENERGII</p> <p style="text-align: center;"><i>Priorytet ekologiczny: Zmniejszenie materiałochłonności, wodochłonności i energochłonności;</i> <i>Priorytet ekologiczny: Wykorzystanie energii ze źródeł odnawialnych;</i> <i>Priorytet ekologiczny: Kształtowanie stosunków wodnych i ochrona przed powodzią.</i></p> <p style="text-align: center;">3 - CEL EKOLOGICZNY - DALSZĄ POPRAWA JAKOŚCI ŚRODOWISKA I BEZPIECZEŃSTWA EKOLOGICZNEGO</p> <p style="text-align: center;"><i>Priorytet ekologiczny: Ochrona wód podziemnych i powierzchniowych;</i> <i>Priorytet ekologiczny: Ochrona jakości powietrza;</i> <i>Priorytet ekologiczny: Przeciwdziałanie poważnym awariom;</i> <i>Priorytet ekologiczny: Ochrona przed hałasem;</i> <i>Priorytet ekologiczny: Ochrona przed promieniowaniem elektromagnetycznym;</i> <i>Priorytet ekologiczny: Racjonalna gospodarka odpadami;</i> <i>Priorytet ekologiczny: Edukacja ekologiczna mieszkańców.</i></p>	Zgodność
Obszar interwencji II Zagrożenia hałasem		Zgodność
Obszar interwencji III Pola elektromagnetyczne		Zgodność
Obszar interwencji IV Gospodarowanie wodami		Zgodność
Obszar interwencji V Gospodarka wodno-ściekowa		Zgodność
Obszar interwencji VI Gleby oraz zasoby geologiczne		Zgodność
Obszar interwencji VII Gospodarka odpadami i zapobieganie powstawaniu odpadów		Zgodność
Obszar interwencji VIII Zasoby przyrodnicze		Zgodność
Obszar interwencji IX Zagrożenia poważnymi awariami		Zgodność
Obszar interwencji X Edukacja ekologiczna		Zgodność

Źródło: Analiza własna

V. POTENCJALNY WPŁYW NA ŚRODOWISKO W PRZYPADKU BRAKU OPRACOWANEGO DOKUMENTU

Opracowany dokument „Program Ochrony Środowiska dla Gminy Książ Wielkopolski na lata 2017 - 2020 z perspektywą na lata 2021 - 2024” prezentuje szczegółowe kierunki działań w celu ogólnej poprawy środowiska przyrodniczego. Założone cele i działania uwzględniają obowiązujące przepisy prawa, a ich realizacja w pozytywny sposób wpłynie na poszczególne elementy środowiska przyrodniczego, tj. wody powierzchniowe i podziemne, rzeźbę terenu, powietrze atmosferyczne, hałas itd.

W wyniku ciągłego rozwoju gospodarczego oraz zwiększającego się zapotrzebowania na surowce brak realizacji priorytetów i celów operacyjnych zapisanych w programie przyczyni się do pogorszenia stanu poszczególnych komponentów środowiska przyrodniczego. Brak opracowania Programu Ochrony Środowiska dla Gminy będzie równoważny z brakiem realizacji celów i działań wskazanych w projekcie. Będzie to powodowało, iż stan środowiska przyrodniczego będzie ulegał pogorszeniu.

VI. POTENCJALNY WPŁYW NA ŚRODOWISKO W WYNIKU REALIZACJI USTALEŃ ZAWARTYCH W PROGRAMIE OCHRONY ŚRODOWISKA

Podstawowym celem Programu Ochrony Środowiska jest charakterystyka wszystkich problemów związanych z ochroną środowiska oraz prawidłowym kształtowaniem środowiska przyrodniczego. Program wskazuje tzw. „punkty zapalne” w środowisku, wywołane niezrównoważonym rozwojem gospodarczym oraz przedstawia konkretne propozycje działań zmierzających do stopniowej likwidacji zagrożeń. Wdrożenie zaproponowanych w Programie działań wpłynie w sposób pozytywny zarówno na środowisko przyrodnicze jak i mieszkańców Gminy Książ Wielkopolski. Prognozowane zmiany stanu środowiska wynikające z realizacji ustaleń projektu Programu będą następujące:

- ♦ poprawa jakości środowiska gruntowo - wodnego - modernizacja i rozbudowa sieci kanalizacyjnej i wodociągowej, wspieranie działań mających na celu zagospodarowanie wód opadowych w gospodarstwach domowych i zakładach przemysłowych,
- ♦ poprawa stanu powietrza atmosferycznego - ograniczenie emisji zanieczyszczeń do powietrza poprzez eliminację wykorzystywania konwencjonalnych źródeł energii w kotłowniach lokalnych oraz gospodarstwach domowych, eliminacja emisji poprzez modernizację ciągów komunikacyjnych oraz modernizację taboru, wykorzystywanie odnawialnych źródeł energii, rozwój ścieżek rowerowych;

- ♦ zapobieganie degradacji powierzchni ziemi - kształtowanie struktury upraw przeciwdziałającej erozji i pogarszaniu się jakości gleb oraz podejmowanie działań zmniejszających poziom zakwaszenia gleb, wspieranie przedsięwzięć mających na celu tworzenie i rozwój gospodarstw ekologicznych oraz wspieranie rolnictwa integrowanego,
- ♦ minimalizacja możliwości wystąpienia ponadnormatywnego hałasu w środowisku – poprzez integrowanie opracowań planistycznych z problemami zagrożenia hałasem, które polegać będą na zapewnieniu jak najlepszego stanu akustycznego środowiska, w szczególności poprzez utrzymywanie poziomu hałasu poniżej dopuszczalnego lub co najmniej na tym poziomie oraz zmniejszanie poziomu hałasu co najmniej do dopuszczalnego, gdy nie jest on dotrzymany.
- ♦ ochrona mieszkańców przed negatywnym oddziaływanie pól elektromagnetycznych - przestrzeganie granic stref ochronnych zgodnie z ocenami oddziaływania na środowisko dla urządzeń nadawczych.

VII. OCENA I ANALIZA PRZEWIDYWANYCH ZNACZĄCYCH ODDZIAŁYWAŃ NA ŚRODOWISKO

7.1. Potencjalne znaczące oddziaływania realizowanego dokumentu

Opracowany Program Ochrony Środowiska prezentuje aktualny stan komponentów środowiska przyrodniczego. Wskazane w opracowaniu działania zmiernają do:

- ♦ *ochrony powietrza, ochrony przed hałasem* - zapewnienie wysokiej jakości powietrza, redukcja emisji gazów i pyłów, zminimalizowanie uciążliwego hałasu,
- ♦ *ochrony wód* - zapewnienie odpowiedniej jakości użytkowej wód, racjonalizacja zużycia wody, właściwa gospodarka wodno-ściekowa,
- ♦ *ochrony zasobów przyrodniczych* - zachowanie zasobów przyrodniczych z uwzględnieniem ich różnorodności oraz rozwój zasobów leśnych, racjonalna eksploatacja lasów,
- ♦ *ochrony gleb i powierzchni ziemi* - zapewnienie odpowiedniej jakości użytkowej gleb, ochrona przed degradacją,

- ♦ *racjonalnego użytkowania zasobów naturalnych* - zmniejszenie zużycia energii, surowców i materiałów, wzrost udziału wykorzystywanych zasobów odnawialnych, ochrona zasobów kopalin,
- ♦ *doskonalenia i racjonalizowania systemu gospodarki odpadami* - zmniejszenie ilości wytwarzanych odpadów, zwieszenie poziomów odzysku,
- ♦ *rozwijania współpracy z Gminami* - wspólne działania na rzecz ochrony środowiska,
- ♦ *prowadzenia skutecznej akcji edukacyjnej* - działania zmierzające do pogłębienia świadomości ekologicznej mieszkańców, gwarantującej powodzenie realizacji wyżej wymienionych działań.

Realizacja projektu pozwoliła wykazać szczegółowe zadania, które mogą oddziaływać na środowisko przyrodnicze Gminy. Do takich oddziaływań można zaliczyć głównie działania inwestycyjne, które będą realizowane na omawianym terenie np. rozbudowa sieci kanalizacyjnej i wodociągowej, budowa nowych i modernizacja istniejących ciągów komunikacyjnych, realizacja przedsięwzięć termomodernizacyjnych itd. Poniżej przedstawiono wpływ założeń Programu Ochrony Środowiska Gminy Książ Wielkopolski na poszczególne komponenty środowiska.

7.1.1. Wpływ na środowisko gruntowo-wodne, powierzchnię ziemi i krajobraz

Prawidłowa realizacja działań zapisanych w projekcie pozwoli wyeliminować wystąpienie potencjalnych zagrożeń środowiska gruntowo - wodnego Gminy. Sukcesywna budowa, wymiana i renowacja wyeksploatowanych odcinków sieci wodociągowej oraz budowa sieci kanalizacyjnej wpłynie w pozytywny sposób na poprawę środowiska gruntowo - wodnego. Realizacja działań zapisanych w Programie wyeliminuje możliwość przedostawania się zanieczyszczeń do środowiska.

Kolejnym planowanym działaniem, które będzie w sposób pozytywny wpływać na środowisko wodno-gruntowe będzie wspieranie rozwoju - tam, gdzie jest to uzasadnione, pod względami środowiskowymi i ekonomicznymi - lokalnych systemów oczyszczania ścieków bytowych poprzez wyposażanie nieruchomości w przydomowe oczyszczalnie ścieków. Realizacja działania zapobiegać będzie niekontrolowanym zrzutom ścieków poprzez zapewnienie wszystkim mieszkańcom dostępu do odpowiednich rozwiązań technologicznych umożliwiających zagospodarowanie powstających ścieków. Realizacja działań zapisanych w projekcie pozwoli wyeliminować wystąpienie potencjalnych zagrożeń środowiska gruntowo-wodnego.

Objęcie wszystkich mieszkańców zorganizowaną zbiórką odpadów będzie sprzyjało zmniejszeniu ilości odpadów składowanych w miejscach do tego nieprzeznaczonych, tj. tereny leśne, przydrożne rowy. Realizacja tego zadania przyczyni się do zmniejszenia zanieczyszczeń nieorganicznych, tj. chlorki, siarczany, węglany itd. oraz zanieczyszczeń organicznych oznaczanych jako BZT5 czy ChZT, wprowadzanych wraz z wodami opadowymi do środowiska gruntowo-wodnego.

Inwestycje w zakresie wodociągów przyczynią się do poprawy jakości wody pitnej oraz do podniesienia standardu życia mieszkańców. Realizacja inwestycji kanalizacyjnych spowoduje pozytywny wpływ na środowisko m.in. poprzez zmniejszenie ilości odprowadzanych do środowiska ścieków nieoczyszczonych ze źródeł komunalnych i przemysłowych oraz ograniczenie splywu zanieczyszczeń obszarowych. Ważnym celem na najbliższe lata będzie wypełnienie zobowiązań wynikających z Traktatu Akcesyjnego i powiązanych z tym zadań przewidzianych w Krajowym Programie Oczyszczania Ścieków Komunalnych. Działania te przyczynią się do poprawy jakości wód powierzchniowych i podziemnych poprzez bezpieczne zorganizowanie odprowadzenia ścieków na oczyszczalnię.

Dodatkowo w Programie Ochrony Środowiska planuje się wykonać szereg działań związanych z poprawą jakości wód, osiągnięciem i utrzymaniem dobrego stanu wód powierzchniowych i podziemnych wraz z racjonalizacją ich wykorzystania. Zadania planowane do realizacji są zgodne z dokumentem pn. Plan zagospodarowania wodami w obszarze dorzecza Odry.

Negatywne krótkookresowe oddziaływania mogą być spowodowane realizacją działań związanych z wszystkimi pracami budowlanymi, tj. budowa nowych ciągów komunikacyjnych czy budowa sieci wodociągowej oraz kanalizacyjnej. Przy realizacji działań inwestycyjnych może dochodzić do zaburzenia stosunków wodnych na etapie budowy. Ponadto realizacja działań wpłynie na degradację pokrywy glebowej. Długoterminowo prognozuje się występowanie oddziaływania nieskumulowanego związanego z budową ciągów komunikacyjnych, możliwe jest przedostawanie zanieczyszczeń ze spływających ciągów komunikacyjnych bezpośrednio do środowiska gruntowo - wodnego.

Ograniczenie wystąpienia negatywnych oddziaływań możliwe jest poprzez odpowiedni dobór lokalizacji planowanej inwestycji. Podczas realizacji danej inwestycji należy brać pod uwagę lokalne uwarunkowania, które w jak najmniejszy sposób będą wpływały na degradację środowiska. Przeciwdziałanie wystąpieniu negatywnych oddziaływań winno odbywać się na etapie planowania danej inwestycji. Opracowanie właściwego projektu, który uwzględniałby potrzeby ochrony środowiska oraz zasady zrównoważonego rozwoju, zarówno na etapie budowy jak i w fazie eksploatacji inwestycji pozwoli w znacznym stopniu ograniczyć negatywne oddziaływania.

7.1.2. Wpływ na klimat oraz jakość powietrza atmosferycznego

Realizacja działań zapisanych w Programie Ochrony Środowiska pozwoli wyeliminować negatywne oddziaływanie zanieczyszczeń do powietrza atmosferycznego, a tym samym wpłynie pozytywnie na warunki klimatyczne. Pozytywny wpływ na jakość powietrza będzie miała realizacja działań związanych ze zmianą systemu ogrzewania na bardziej efektywny ekologicznie i energetycznie, w tym wymiana ogrzewania węglowego na gazowe, olejowe lub geotermalne.

Opracowany dokument zakłada także ograniczenie emisji ze źródeł punktowych obiektu energetycznego spalania paliw poprzez kontrolę instalacji oraz rozwój i modernizację systemów zaopatrzenia w ciepło z wykorzystaniem nowoczesnych energooszczędnych urządzeń i technologii w celu optymalizacji wykorzystania energii pierwotnej paliw.

Dość znaczący pozytywny wpływ na poprawę jakości powietrza oraz warunków klimatycznych prognozuje się w wyniku realizacji działań związanych z rozwojem energetyki odnawialnej. Planowane do realizacji zadania to przede wszystkim promocja wspierania rozwoju odnawialnych źródeł energii oraz technologii zwiększających efektywne wykorzystanie energii i zmniejszające materiałochłonność gospodarki oraz wdrażanie projektów z zastosowaniem odnawialnych i alternatywnych źródeł energii, tj. wykorzystanie biogazu, biomasy, energii słonecznej, energii wiatru, pomp ciepła, energii spadku wód, wód geotermalnych. Rozpatrując szerszy horyzont czasowy realizacja działań związanych z wykorzystaniem energetyki odnawialnej winna być związana z szeroką i szczegółową analizą wpływu oddziaływania tych obiektów na florę i faunę.

Dodatkowo jednym z planowanych działań jest termomodernizacja budynków - przede wszystkim budynków użyteczności publicznej, tj. placówek oświatowych, świetlic itd. Podczas planowania procesów termomodernizacyjnych należy brać pod uwagę ich położenie oraz fakt, że przeprowadzanie prac może bezpośrednio oddziaływać na potencjalne siedliska zwierząt.

Zgodnie z art. 52 ust. 1 pkt 4 ustawy o ochronie przyrody, w stosunku do gatunków dziko występujących zwierząt objętych ochroną gatunkową obowiązuje zakaz niszczenia ich siedlisk i ostoi. Przed podejmowaniem jakichkolwiek prac inwestycyjnych należy przeprowadzić inwentaryzację budynków przewidzianych do termomodernizacji pod względem występowania w ich pobliżu gatunków dziko występujących zwierząt. W razie stwierdzenia występowania takich gatunków należy dostosować termin oraz sposób wykonania prac do okresów rozrodczych.

Potencjalnymi źródłami zanieczyszczenia powietrza mogą być działania związane z termicznym przekształcaniem odpadów - spalanie w ramach gospodarstw domowych. W wyniku takowego spalania

odpadów do powietrza emitowane są niebezpieczne zanieczyszczenia takie jak tlenki azotu, dwutlenki siarki, chlorowodór, fluorowodór itd.

W dokumencie zakłada się objęcie wszystkich mieszkańców zorganizowanym systemem zbierania, co w znaczący sposób wpłynie na poprawę powietrza atmosferycznego, ponieważ wyeliminuje samodzielne zagospodarowanie odpadów przez mieszkańców. Likwidacja dzikich wysypisk, także wpłynie pozytywnie na powietrze atmosferyczne, przyczyni się to w znaczny sposób do zmniejszenia emisji odorów.

W przypadku eliminacji wyrobów zawierających azbest, potencjalnym zagrożeniem dla środowiska jest niewłaściwe prowadzenie demontażu prowadzące do emisji niebezpiecznych dla zdrowia i życia ludzi i zwierząt włókien azbestowych. Zadania te powinny być realizowane ze szczególną ostrożnością. Ostateczny efekt będzie jednakże korzystny, gdyż zagrożenie ze strony azbestu zostanie całkowicie wyeliminowane.

Negatywne krótkookresowe oddziaływanie na jakość powietrza atmosferycznego może wystąpić podczas wszystkich prac budowlanych, tj. budowa nowych ciągów komunikacyjnych, modernizacja dróg, budowa nowych i modernizacja istniejących odcinków sieci kanalizacyjnej i wodociągowej, budowa sieci gazowej itd. Realizacja takich zadań jak budowa dróg, czy budowa nowych odcinków sieci będzie ingerowała w środowisko przyrodnicze, spowoduje degradację pokrywy glebowej oraz spowoduje krótkookresowe pylenie podczas realizacji inwestycji. W długoterminowej perspektywie wpłynie to jednak w sposób pozytywny na jakość powietrza atmosferycznego.

7.1.3. Wpływ na różnorodność biologiczną, rośliny i zwierzęta, przyrodę, obszary o szczególnych właściwościach naturalnych oraz zasoby naturalne

Zgodnie z założeniami Programu Ochrony Środowiska realizacja niektórych zadań założonych w dokumencie może wywierać krótkookresowy negatywny wpływ na różnorodność biologiczną. Planowane inwestycje mogą wywierać negatywne oddziaływanie na organizmy żywe. Związane jest to przede wszystkim z realizacją działań inwestycyjnych, tj. budowa dróg, rozbudowa sieci wodociągowej i kanalizacyjnej, termomodernizacja obiektów użyteczności publicznej, rozbudowa sieci gazowej. Podczas ich realizacji mogą nastąpić negatywne oddziaływania związane z oddziaływaniem hałasu oraz usunięciem części roślinności.

Zgodnie z art. 52 ust. 1 pkt 4 ustawy o ochronie przyrody, w stosunku do gatunków dziko występujących zwierząt objętych ochroną gatunkową obowiązuje zakaz niszczenia ich siedlisk i ostoi. Przed podejmowaniem jakichkolwiek prac inwestycyjnych należy przeprowadzić analizę możliwości wystąpienia

negatywnego oddziaływania na obszary o szczególnych walorach naturalnych występujących na terenie Gminy. Przeciwdziałanie wystąpieniu negatywnych oddziaływań winno odbywać się na etapie planowania danej inwestycji.

Teren Gminy Książ Wielkopolski należy do cennych siedlisk zgodnie z opracowaniem „Obszary ważne dla ptaków w okresie gniazdowania oraz migracji na terenie województwa wielkopolskiego” - Przemysław Wylegała, Stanisław Kuźniak, Paweł T. Dolata - 2008. Celem opracowania jest wyznaczenie miejsc cennych dla ptaków (zarówno w okresie lęgowym jak i podczas wędrówek) na terenie województwa wielkopolskiego. Wyznaczona sieć ostoi powinna być uwzględniana przy planowaniu inwestycji, mogących negatywnie oddziaływać na ptaki, głównie farm wiatrowych oraz inwestycji liniowych (drogi, linie energetyczne).

Rysunek nr 18. Obszary ważne dla ptaków na terenie województwa wielkopolskiego



Źródło: „Obszary ważne dla ptaków w okresie gniazdowania oraz migracji na terenie województwa wielkopolskiego”
Przemysław Wylegała, Stanisław Kuźniak, Paweł T. Dolata - Poznań 2008r.

Zgodnie z zapisami opracowania obszary ważne dla ptaków w województwie wielkopolskim zostały wyznaczone na podstawie dostępnych danych literaturowych, niepublikowanych informacji oraz wiedzy autorów opracowania. Dodatkowo w okresie listopad 2007 - styczeń 2008 skontrolowano kilka znanych wcześniej najważniejszych żerowisk i noclegowisk gęsi. Na liście tych ostoi znalazły się obszary spełniające przynajmniej jedno z 7 poniższych kryteriów:

- ♦ K1 - Ostoje ptaków o znaczeniu europejskim (IBA),
- ♦ K2 - Obszary Specjalnej Ochrony Ptaków Natura 2000,
- ♦ K3. Ostoje ptaków o znaczeniu regionalnym,
- ♦ K4. Jeziora, stawy i inne zbiorniki wodne o szczególnym znaczeniu dla ptaków w czasie migracji,
- ♦ K5. Skupiska par lęgowych błotniaka stawowego,
- ♦ K6. Zbiorniki wodne będące ważnymi noclegowiskami gęsi oraz żurawi,
- ♦ K7. Ważne żerowiska gęsi oraz żurawi.

W obszarze Gminy Książ Wielkopolski występują:

- ♦ **Ostoja Rogalińska** - K2, K6. Lęgowisko rzadkich gatunków ptaków – kania ruda, kania czarna, bielik, rybitwa czarna. Na Jeziorze Góreckim znajduje się noclegowisko gęsi białoczelnych i zbożowych. Gęsi te żerują na polach w okolicach Rosnówka na terenie ostoi oraz na polach koło Bieganowa.
- ♦ **Dolina Obry koło Jaraczewa** - K3, K7. Obszar gniazdowania ptaków łąk, np. błotniaka łąkowego, derkacza, bociana białego (ponadto jego stad niełgowych i sejmików). Miejsce żerowisk gęsi zbożowych, białoczelnych i gęgaw.

7.1.3.1. Oddziaływanie elektrowni wiatrowych na ptaki

Przyjmuje się, że wpływ farm wiatrowych na ptaki dotyczy czterech aspektów:

- ♦ zabijanie – śmiertelność bezpośrednia wskutek zderzeń ptaków z obiektami farm (*collision mortality*),
- ♦ odstraszanie – efektywna utrata lęgowisk lub żerowisk wywołana wypieraniem ptaków (*displacement due to disturbance*),
- ♦ efekt bariery – zmiany tras przelotów wymuszone unikaniem siłowni (*barrier effect*),
- ♦ utrata siedlisk – bezpośrednia utrata lęgowisk lub żerowisk wskutek przekształceń terenu wywołanych budową farmy (*habitat change & loss*).

Rysunek nr 19. Oddziaływanie elektrowni wiatrowych

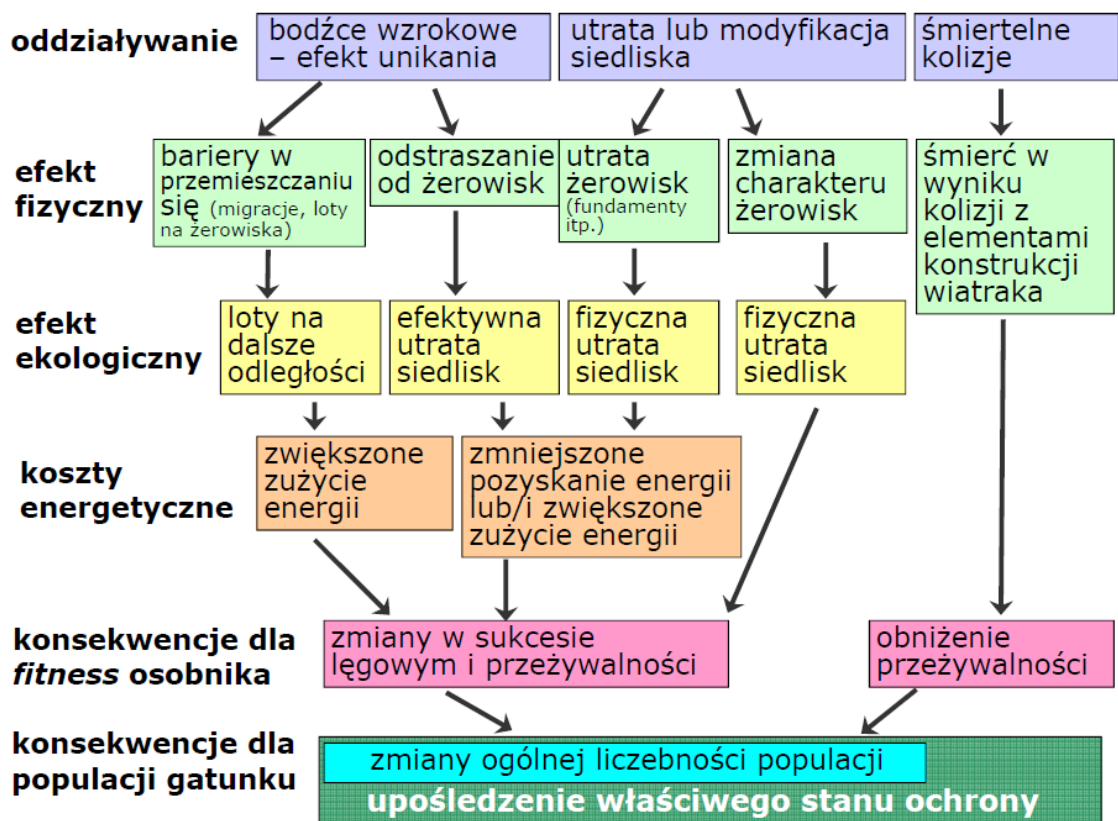

Źródło: "Oddziaływanie farm wiatrowych na ptaki - mechanizmy, metody prognozowania i krajowa praktyka" Przemysław Chylarecki Muzeum i Instytut Zoologii PAN Ogólnopolskie Towarzystwo Ochrony Ptaków

Poniższe informacje pochodzą z opracowania "Wpływ farm wiatrowych na ptaki. Rodzaje oddziaływań, ich znaczenie dla populacji ptasich i praktyka badań w Polsce" - dr Andrzej Wuczyński - Notatki Ornitologiczne 2009, 50: 206-227.

Zabijanie - śmiertelność bezpośrednia wskutek zderzeń ptaków z obiektami farm

- ♦ Śmiertelność bezpośrednia

Śmiertelność ptaków wskutek kolizji z obiektami farm wiatrowych jest najbardziej znanym rodzajem oddziaływania i jednym z najbardziej kontrowersyjnych aspektów rozwoju energetyki wiatrowej. Ptaki giną najczęściej wskutek zderzeń ze śmigłami rotora, wieżą lub gondolą turbiny, a także z towarzyszącymi obiektami, jak maszty meteorologiczne lub linie przesyłowe. Prawdopodobieństwo zderzeń wzrasta w warunkach złej widoczności - nocą, w czasie mgły lub deszczu – a także wskutek przyciągającego i dezorientującego ptaki oświetlenia turbin.

Ponieważ systematyczne poszukiwanie ofiar w otoczeniu turbin jest jak dotąd podstawową metodą oszacowania liczby ofiar, najwięcej wyników dotyczących śmiertelności ptaków pochodzi z krajów o dużej liczbie zainstalowanych elektrowni wiatrowych. Wciąż jednak niewiele jest ocen wymaganych do wiarygodniejszego obliczenia wskaźników rocznej śmiertelności. Uważa się, że liczba ofiar jest powszechnie, choć niecelowo zaniżana, co wynika z trudności metodycznych w ich odszukaniu, np. wskutek aktywności padlinożerców lub obecności gęstej roślinności wokół turbin. Surowe wyniki liczeń są więc niewystarczające i regułą jest stosowanie współczynników korygujących, obliczonych eksperymentalnie.

Wróblowe *Passeriformes* i szponiaste *Falconiformes*, a w mniejszym stopniu także mewowce *Lari* i blaszkodziobe *Anseriformes* należą do ptaków szczególnie podatnych na kolizje z turbinami. Przewaga wróblowych zaznacza się w wynikach z wielu farm europejskich, w tym z rejonu Polski, np. stanowiły one sześć spośród siedmiu ofiar znalezionych pod turbinami farmy Gnieźdżewo koło Pucka.

Można przypuszczać, że wartość ta jest zaniżona, gdyż zestawienie zawiera wszelkie znane przypadki, a nie tylko pochodzące z systematycznych przeszukiwań otoczenia turbin, zapewne więc niedoszacowany jest udział trudniejszych do zauważenia, małych ptaków. Duży udział ptaków szponiastych wśród ofiar kolizji jest charakterystyczną cechą niektórych rejonów. Wynika to z wysokiej liczebności lokalnej tych ptaków (lęgowych lub przelotnych), ale także z ich cech behawioralnych – specyfiki lotu, małej płochliwości.

♦ *Przyczyny zderzeń*

Kolizje ptaków z elektrowniami wiatrowymi notowane są w ciągu dnia i nocy. Generalną ich przyczyną jest niezauważanie przez ptaki przeszkód, w tym obracających się śmigieł. W przypadku kolizji dziennych tłumacząc ją, prawdopodobną hipotezą jest zjawisko "zamazywania ruchu" (motion smear lub motion blur, doświadczamy je obserwując np. koła jadącego roweru). Polega ono na utracie zdolności siatkówki oka do rejestrowania szybko poruszających się obiektów, nasila się wraz ze wzrostem szybkości oraz zmniejszaniem odległości od obiektu.

Doświadczenia na ptakach wykazały, że odległość, w jakiej zjawisko to występuje wynosi około 20 m w przypadku małych, szybkoobrotowych turbin oraz ok. 50 m w przypadku turbin dużych. Zamazywanie ruchu dotyczy przede wszystkim końcowych części śmigieł, gdzie prędkość liniowa jest największa – do 250 km/h we współczesnych turbinach. Przypuszcza się, że zjawisko to jest odpowiedzialne za znaczną część śmiertelności ptaków drapieżnych na farmach wiatrowych, zwłaszcza że do zderzeń tej grupy ptaków dochodzi niemal wyłącznie w ciągu dnia. Wiąże się to także z ich ograniczoną manewrowością, zwłaszcza

gatunków opierających lot głównie na prądach termicznych. W celu zminimalizowania kolizji trwają poszukiwania metod znakowania śmigieł, zwiększającego ich widoczność: malowanie różnokolorowymi farbami, stosowanie zróżnicowanych wzorów czy powłok emitujących ultrafiolet. Niestety, dotychczasowe wyniki nie są satysfakcjonujące, zarówno eksperymenty neuropsychologiczne, jak i badania terenowe z wykorzystaniem oznakowanych turbin, nie wskazują na możliwość istotnego zredukowania śmiertelności ptaków.

Zderzenia w czasie nocy dotyczą głównie ptaków migrujących - na lądzie zwłaszcza drobnych wróblowych. Ciemność w oczywisty sposób ogranicza możliwość zauważenia turbin, zwłaszcza przez ptaki o aktywności dziennej, liczba kolizji jest więc funkcją częstości wkraczania w sytuacje kolizyjne. Zderzenia są konsekwencją zbieżności trzech faktów: dużej wysokości turbin, ich oświetlenia oraz niekorzystnej pogody. W niezakłóconych warunkach pułap, na jakim odbywa się nocna migracja ptaków nad lądem znacznie przewyższa wysokość największych turbin. Zmienia się to jednak przy niekorzystnych warunkach pogodowych, tj. w czasie mgły, deszczu, niskiego poziomu chmur lub wiatru przeciwnego do kierunku migracji. Ptaki wówczas znacznie obniżają pułap wkraczając w strefę kolizyjną. Ma to miejsce także w czasie przekraczania masywów górskich oraz każdej doby w okresie zmierzchu - kiedy ptaki wzbijają się do lotu - i świtu, kiedy lądują poszukując miejsc odpoczynku dziennego. Ponieważ wszystkie te sytuacje zdarzają się regularnie, liczba kolizji dotyczących nocnych migrantów bywa znaczna.

Czynnikiem silnie zwiększającym niebezpieczeństwo kolizji jest iluminacja turbin, uważana za konieczną ze względu na bezpieczeństwo w ruchu lotniczym i morskim. Wbrew oczekiwaniom, nie ostrzega ona, lecz przyciąga i dezorientuje ptaki, zwłaszcza w opisanych warunkach pogodowych. Uważa się, że iluminacja jest jednym z najistotniejszych czynników odpowiedzialnych za wysoką, a czasem masową śmiertelność ptaków wskutek zderzeń z wysokimi obiektami, jak budynki, wieże radiowo-telewizyjne, itp. Interesujące, że liczba kolizji bywa niezależna od tego czy elektrownie pracują czy są wyłączone. Wskazuje to, że turbiny stanowią niebezpieczeństwo dla nocnych migrantów jako fizyczne przeszkody na trasie przemieszczania się, podobnie jak inne wysokie obiekty, natomiast niezależnie od specyfiki ich pracy.

- ♦ *Poziom śmiertelności*

Skala zjawiska jest bardzo różna i zależna od wielu czynników. Podawana jest zazwyczaj w postaci generalnych estymatorów śmiertelności rocznej w przeliczeniu na turbinę, rzadziej na megawat zainstalowanej mocy lub jednostkę powierzchni rotora (odpowiednio liczba ofiar/turbinę/rok, liczba ofiar/MW/rok lub liczba ofiar/m² powierzchni rotora/rok).

Istnieje wiele farm o niemal zerowej liczbie kolizji, na innych zaś notuje się rocznie kilkadziesiąt ofiar w przeliczeniu na turbinę oraz setki na całej farmie. Na lądowych farmach europejskich przeciętna liczba kolizji waha się od zaledwie kilku do 64 ptaków/turbinę/rok. Zestawienie ocen śmiertelności wykonanych na 34 farmach wiatrowych w 9 państwach wskazało wartość średnią wynoszącą 8,1, zaś medianę 1,7 ofiar/turbinę/rok. Odpowiednie wartości dla ptaków drapieżnych wynosiły 0,6 i 0,3 ofiary/turbinę/rok.

Podane wartości stanowią średnie wyliczone dla całych farm. Choć są użytecznymi wskaźnikami, należy je stosować z dużą ostrożnością, gdyż mogą maskować silny, jednostkowy wpływ pojedynczych turbin lub ich grup, a także wpływ farmy jako całości. Niska średnia wartość może też ukryć silne oddziaływanie całej farmy w przypadku dużej liczby zainstalowanych turbin.

Wiele spośród przedstawionych wyników dotyczy farm wyposażonych w niskie, szybkoobrotowe turbiny starszego typu. Obecnie są one zastępowane mniejszą liczbą urządzeń o dużej mocy, które jednak są znacznie wyższe i mają ogromną średnicę rotora. Niestety nie jest jasne, które turbiny generują większą śmiertelność ptaków. Oznacza to, że skutki tej zamiany pozostają nieznane, zarówno biorąc pod uwagę pojedynczą turbinę, farmę czy też rozwój energetyki wiatrowej w skali całych państw. Jest to jedna z najważniejszych kwestii wymagająca pilnego wyjaśnienia. Wiadomo natomiast, że poziom śmiertelności jest silnie uzależniony od usytuowania farmy. Z reguły więcej ofiar notowano w rejonach masowych koncentracji, np. na szlakach wędrówkowych czy w pobliżu rozległych terenów podmokłych. Zależność skali śmiertelności od liczebności ptaków jest powszechnie uznawana, choć nie zawsze potwierdzana badaniami.

Odstraszanie - efektywna utrata lęgowisk lub żerowisk wywołana wypieraniem ptaków

Dla zdecydowanej większości gatunków ptaków pojawienie się w danym miejscu farmy wiatrowej zmniejsza jego atrakcyjność i dostępność, niezależnie od okresu fenologicznego czy typu środowiska. Nie tylko na etapie budowy, ale też przez lata eksploatacji obecność turbin, hałas, wibracje, wizyty personelu obsługującego i pojazdów powodują zaburzenia w zachowaniach ptaków i prowadzą do efektywnej utraty dostępnych dotąd środowisk. Ptaki mogą być wypierane do mniej dogodnych miejsc, co ogranicza możliwości reprodukcji, żerowania czy przeżycia. Skala oddziaływania silnie zależy od środowiska, grupy taksonomicznej i okresu. Można ją oszacować porównując liczebności ptaków stwierdzone w danym miejscu przed i po zbudowaniu farmy, porównując liczebności na farmie i powierzchniach kontrolnych lub też w różnych odległościach od farmy w obrębie tego samego środowiska. Istotną miarą określającą reakcje ptaków na obecność farmy jest też dystans odstraszania, czyli odległość od turbin w jakiej notuje się brak lub obniżenie liczebności ptaków gniazdujących lub żerujących.

Biorąc pod uwagę wielkości rewirów ptaków, stopień zagrożenia poszczególnych gatunków czy ich podatność na oddziaływanie farm wiatrowych, formułowane są zalecenia dotyczące bezpiecznego lokalizowania inwestycji. Niestety brakuje spójnych międzynarodowych rozwiązań, co zapewne ma związek ze stopniem przekształcenia krajobrazu poszczególnych państw i dostępnością dużych powierzchni nadających się pod inwestycje wiatrowe.

- ♦ *Wpływ okresu i pozycji taksonomicznej*

Istnieje ogólna zależność, iż efekt odstraszenia ptaków jest silniejszy w okresach migracji i zimowania niż w okresie lęgowym. Ponadto, drobne ptaki wróblowe są mniej podatne na wypłaszanie niż ptaki "duże", zwłaszcza te związane z terenami otwartymi.

W przypadku lęgowych ptaków wróblowych najczęściej nie notowano zmniejszania liczebności wskutek obecności turbin. Obfite wyniki obejmujące monitoring przed- i pokonstrukcyjny lub porównujące liczebności na terenie farm wiatrowych i na powierzchniach kontrolnych poza nimi, nie wykazały istotnego wpływu pojawienia się farm na występowanie kilkudziesięciu gatunków ptaków wróblowych. Nie stwierdzono także reakcji ilościowej ptaków krajobrazu rolniczego na obecność turbin. Prace wykazujące negatywny wpływ na liczebność lęgowych ptaków wróblowych są mniej liczne.

Ogólnie, podsumowania międzytaksonowe wskazują, że ptaki wróblowe stanowią grupę najmniejszego ryzyka, tzn. udział osobników podlegających negatywnemu oddziaływaniu elektrowni stanowi nieistotną część z reguły licznych populacji poszczególnych gatunków. W odróżnieniu od wróblowych, dane dotyczące innych rzędów ptaków są mniej jednoznaczne.

Ptaki drapieżne, ze względu na rozmiary ciała, mniejszą manewrowość i częste wykorzystywanie pułapów kolizyjnych, uważa się za grupę szczególnie narażoną na negatywny wpływ elektrowni wiatrowych. Dostępne, stosunkowo liczne dane, omawiają jednak głównie stopień śmiertelności wskutek kolizji z turbinami, który lokalnie może być bardzo duży, natomiast mało jest danych o efekcie odstraszenia. Dostępne badania wykazały:

- ♦ brak lub nieistotny wpływ na ptaki żerujące,
- ♦ prawdopodobne, lokalne zmiany rozmieszczenia rewirów gniazdowych sięgające 200-300 m wokół turbin,
- ♦ wpływ wywołwany kolizjami silniejszy od odstraszenia, lecz wciąż niewielki.

Grupą szczególnie podatną na wypłaszające oddziaływanie elektrowni są ptaki wodne. Dystans odstraszenia sięga w przypadku ptaków wodnych kilkuset metrów, co jest wartością większą niż u innych

ptaków. Badania określiły ten dystans na 300 m w przypadku lęgowych i 800 m w przypadku zimujących ptaków wodnych, podkreślając jednak, że wnioski z różnych badań mogą być niejednakowe lub sprzeczne.

W przypadku farm lądowych wyraźny wpływ na ptaki wodne dotyczy okresu pozalęgowego i ptaków żerujących. Okresowo bardzo liczne w Polsce gęsi należą do ptaków wyjątkowo wrażliwych na płoszenie. Ptaki te wymagają dużych, nieosłoniętych przestrzeni, takich jak rozległe akweny wodne stanowiące noclegowiska oraz duże, otwarte pola będące żerowiskami. Wymagania te sprawiają, że niezależnie od niskiej śmiertelności bezpośredniej, notowany jest silny odstraszący efekt obecności turbin wiatrowych na migrujące i żerujące gęsi. Powoduje on zmiany miejsc żerowania lub nawet porzucanie dotychczas zajmowanych żerowisk.

- ♦ *Rzekome przyzwyczajanie się ptaków do farm wiatrowych*

Często podnoszonym argumentem, mającym wskazywać na mały wpływ farm wiatrowych na ptaki, jest ich przyzwyczajanie się do obecności turbin. W dłuższej perspektywie niwelowałoby to ewentualny początkowy ubytek populacji. Niestety, w świetle istniejących danych argument ten nie może być brany pod uwagę. Wprawdzie zjawiska takiego nie można wykluczyć, lecz jak dotąd brakuje dowodów świadczących o jego istnieniu. Regularne obserwacje ptaków w bezpośredniej bliskości pracujących turbin wiatrowych nie świadczą o przyzwyczajaniu się, ale najczęściej o wrodzonej i gatunkowo specyficznej tolerancji na zakłócenia. Dowód na przyzwyczajanie stanowiłoby zmniejszenie śmiertelności w dłuższym okresie istnienia farmy (przy stabilnym stanie populacji), wzrost liczebności lub przynajmniej zahamowanie jej spadku w kilka-kilkanaście lat po wybudowaniu farmy, ewentualnie zmniejszenie dystansu odstraszania. Wyniki dotychczasowych badań nie dostarczają takich dowodów.

Efekt bariery - zmiany tras przelotów wymuszone unikaniem siłowni

Obecność farmy wiatrowej może modyfikować trasy i sposób lotu ptaków. Dotyczy to zarówno migrantów, jak również ptaków odbywających lokalne przeloty pomiędzy gniazdem lub miejscem odpoczynku, a żerowiskami. Zjawisko to, zwane efektem bariery, jest rodzajem odstraszania ptaków będących w locie. Ich reakcja może być zróżnicowana - od nieznacznej zmiany kierunku lotu, szybkości czy pułapu, aż do szerokiego omijania farmy i efektywnej utraty jej obszaru. Skutkiem tego oddziaływania jest zwiększenie wydatków energetycznych co, jak się przypuszcza, może prowadzić do pogorszenia kondycji zwierząt. Przy tym rodzaju oddziaływania, bardziej jeszcze niż przy wcześniej opisanych, odczuwalny jest niedostatek danych pozwalających na ocenę skali problemu. Główna trudność wynika z faktu, że ogromny odsetek ptaków migruje nocą. Bardzo trudno jest wówczas obserwować zachowania ptaków, nawet z wykorzystaniem specjalistycznego sprzętu, takiego jak radary czy kamery termowizyjne.

Efekt bariery jest powszechnym zjawiskiem, któremu podlega większość przebadanych gatunków lub grup gatunków ptaków. Szczególnie silny jest w przypadku gęsi, żurawi, kań *Milvus sp.* i wielu drobnych ptaków. Z kolei do mniej wrażliwych zaliczają oni kormorany *Phalacrocorax carbo*, czaple siwe *Ardea cinerea*, różne gatunki kaczek, mew i rybitw, a także myszołowy *B. buteo*, pustułki *F. tinnunculus*, szpaki *Sturnus vulgaris* i wrony *Corvus cornix*. Znamienne, że niektóre z tych mniej płochliwych ptaków są równocześnie jednymi z najczęstszych ofiar kolizji z turbinami, np. myszołów, szpak, mewa. W zależności od gatunku różny jest także dystans, w jakim ptaki omijają farmę, np. ocenia się, że w odniesieniu do blaszkodziobych wynosi 100-3000 m.

W przypadku efektu bariery skala wpływu jest uzależniona od tego, jak często ptaki mu podlegają. Szczególnie istotny może być w sytuacji permanentnego rozdzielania istotnych dla ptaków obszarów i wielokrotnych przelotów wydłużoną trasą, np. gniazdo - żerowisko. Niekorzystne jest także nakładanie się podobnych oddziaływań przez wiele farm napotykanym przez ptaki na trasie migracji, co określane jest jako tzw. efekt skumulowany. Mimo niewątpliwego wpływu na poszczególne osobniki, pary czy stada, dotychczasowe badania nie potwierdziły istotnego wpływu efektu bariery na trwałość populacji ptaków.

Utrata siedlisk – bezpośrednia utrata lęgowisk lub żerowisk wskutek przekształceń terenu wywołanych budową farmy

Budowa farmy wiatrowej oznacza przekształcenie gruntów o określonej powierzchni. Dotyczy to terenów zajmowanych przez stopę każdej turbiny, dróg dojazdowych, budynków towarzyszących czy nadziemnych lub doziemnych linii przesyłowych. Infrastruktura ta wyłącza teren z dotychczasowego użytkowania, zatem wywołuje utratę istniejących środowisk. Uważa się, że strata ta stanowi 2-5% całej powierzchni współczesnych inwestycji wiatrowych, co w przypadku największych z nich przekłada się na duży obszar. Ogólnie jednak podana wartość procentowa jest niska i w zdecydowanej większości przypadków bezpośrednia utrata terenu jest najmniej znaczącym rodzajem oddziaływania farm wiatrowych na ptaki.

Istnieją jednak przykłady lokalizacji, w których lokalne populacje mogą zostać istotnie uszczuplone wskutek przekształceń terenu. Dotyczy to miejsc o wysokiej wartości przyrodniczej, obejmujących zwarte obszary cennych środowisk skupiających trwale populacje niektórych gatunków. Obecność zgrupowań lub linii turbin, a zwłaszcza nowoutworzonych dróg dojazdowych, może spowodować fragmentację takiego terenu i częściowe rozdzielanie populacji, a w konsekwencji pogorszenie ich kondycji. Głębokie wykopy wymagane dla posadowienia turbin mogą naruszyć lokalne układy hydrologiczne, w szczególności na terenach podmokłych (torfowiska, łąki). Może to spowodować istotne zmiany reżimu wodnego prowadzące do przekształcenia środowisk na obszarze znacznie większym niż powierzchnia farmy.

Bezpośrednia utrata łągowisk lub żerowisk jest oczywista w przypadku farm wiatrowych budowanych na terenach zadrzewionych lub zakrzewionych, w związku z koniecznością usunięcia dużych płatów wysokiej roślinności. W Polsce prawdopodobnie większość lokalizacji farm wiatrowych planowana jest na użytkach rolnych, gdzie utrata środowisk zapewne również będzie najmniej istotnym oddziaływaniem. Dominacja użytków rolnych w kraju stwarza dużą dostępność tego typu siedlisk, zatem utrata ich części nie powinna wywołać znaczących konsekwencji dla stabilności populacji ptaków krajobrazu rolniczego.

Nie zmienia to faktu, że ważny, negatywny wpływ mogą mieć opisane wcześniej rodzaje oddziaływań, przy których utrata terenów może dodatkowo kumulować wpływ. Biorąc pod uwagę tereny poza agrocenozami, ze względu na utratę i fragmentację środowisk szczególnie niekorzystne wydają się lokalizacje farm w całym pasie gór i pogórzy na południu kraju, na terenach leśnych, łąkowych i mokradłowych. Z kolei w celu zapobieżenia fragmentacji odpowiednie wydaje się łączenie funkcji gospodarczych, tj. sytuowanie farm w terenach z już istniejącą infrastrukturą drogową czy przemysłową - wzdłuż autostrad, na obrzeżach dużych zakładów, na hałdach - jednak każdorazowo po sprawdzeniu wartości przyrodniczej terenu. Podsumowując, niezależnie od wspomnianych wielokrotnie braków w wiedzy, panuje ogólna zgodność większości wyników, co do następujących kwestii:

- ♦ oddziaływanie farm wiatrowych na liczebność ptaków istnieje i ma charakter głównie negatywny, jednak skala wpływu jest różna, od ledwie zauważalnej do prawdopodobnie bardzo istotnej dla trwałości lokalnych populacji niektórych gatunków,
- ♦ oddziaływanie ma charakter bezpośredni (śmiertelność) i pośredni, bez wskazywania które z nich jest istotniejsze; niejasne pozostają też mechanizmy leżące u podstaw tych oddziaływań,
- ♦ konieczne jest podejmowanie wysiłków minimalizujących negatywny wpływ. Właściwy wybór lokalizacji farmy jest uważany za najważniejszą metodę minimalizacji, a jego dokonanie musi się każdorazowo opierać na szczegółowych badaniach terenowych poprzedzających decyzję o budowie,
- ♦ istnieje pilna potrzeba dalszych badań, gdyż dla wielu gatunków i grup ptaków wciąż nie da się określić rzeczywistego wpływu, w szczególności odczuwalny jest brak danych długoterminowych.

Podsumowanie

Wyniki dobrze przeprowadzonych badań monitoringowych pozwalają z dużym prawdopodobieństwem stwierdzić, czy budowa farmy wiatrowej wywołuje spadek lokalnej liczebności ptaków. Bardzo rzadko jednak odpowiadają na pytanie, czy spadek ten (jeśli stwierdzony) oznacza rzeczywiste zmniejszenie stanu populacji ptaków, czy raczej zmianę ich rozmieszczenia wywołaną przeniesieniem się części osobników w inne rejony. Nie wiadomo też, jak istotna z punktu widzenia regionalnej liczebności gatunku jest dodatkowa śmiertelność wywoływana przez farmy wiatrowe. Brakuje więc odpowiedzi na najważniejsze pytanie - czy realizacja inwestycji wiatrowych zagraża trwałości lokalnych populacji ptaków. Ze względu na złożoność zagadnienia i wysokie koszty badań niewiele odpowiednich danych można znaleźć w całej światowej literaturze ornitologicznej.

Podstawowym warunkiem jest przeprowadzenie wieloletniej serii badań, bowiem wraz z upływem lat od wybudowania farmy skala negatywnego oddziaływania nasila się. To oznacza, że monitoring krótkoterminowy, 2-5-letni jest niewystarczający do oceny rzeczywistych zmian liczebności ptaków. Równocześnie potrzebne jest konstruowanie zaawansowanych, predykcyjnych modeli demograficznych i przestrzennych umożliwiających odróżnienie zmian w rozmieszczeniu ptaków od zmian populacyjnych.

W oparciu o modele demograficzne przewiduje się, że już stosunkowo mała dodatkowa śmiertelność wywoływana przez farmy wiatrowe (0,1% w stosunku do innych, w tym naturalnych przyczyn śmierci) może się znacząco przyczynić do spadku populacji, o ile nie będzie kompensowana zależnym od zagęszczenia wzrostem reprodukcji. Spadek ten okazuje się wyraźniejszy w przypadku ptaków krótko żyjących niż długowiecznych. Te jednak mają mniejsze szanse na odbudowanie strat ze względu na mniejsze tempo reprodukcji, dłuższy okres osiągania dojrzałości i mniej liczne populacje. W sumie więc dodatkowa śmiertelność powodowana przez farmy będzie miała silniejszy negatywny wpływ na populacje ptaków długowiecznych, takich jak drapieżniki czy ptaki morskie.

Wniosek ten został potwierdzony w badaniach dotyczących analizy demograficznej. Kolidy z turbinami mogą mieć wpływ na populacje gatunków zmniejszających liczebność, są też szczególnie istotne w okresie lęgowym, kiedy śmierć dorosłego osobnika może oznaczać stratę całego lęgu. Dane niemieckie wskazują na wyjątkowo wysoką śmiertelność kani rudej *Milvus milvus* i bielika, co jest niepokojące uwzględniając ich status ochronny. Porównując liczbę kolizji i wielkość krajowych populacji tych gatunków, oszacowano, że dodatkowa śmiertelność powodowana przez farmy wynosi 0,3% w przypadku kani rudej i 0,7% w przypadku bielika. Ponieważ połowa światowej populacji pierwszego gatunku zasiedla obszar Niemiec (10,5-14 tys. par, BirdLife International 2004), ograniczenie rozmiaru śmiertelności kań autorzy ci uznają za jedno z priorytetowych zadań badawczych.

W związku z występowaniem na terenie Gminy Książ Wielkopolski obszarów chronionych, przed przystąpieniem do realizacji inwestycji polegających na budowie farm wiatrowych należy wykonać analizę przedrealizacyjną wpływu lokalizacji farmy na obszary występowania ptaków i nietoperzy w szczególności ptaków będących przedmiotem ochrony obszarów specjalnej ochrony ptaków. Analiza powinna obejmować obserwacje prowadzone w okresie minimum jednego roku, a także powinna obejmować dużą ilość obserwacji ptaków szczególnie w trakcie ich migracji. Ocena oddziaływania wpływu lokalizacji farmy wiatrowej na ptaki powinna oceniać wrażliwość danego terenu i prognozować rozmiar i rodzaj oddziaływania na występujące gatunki ptaków. Aby zminimalizować wpływ farm wiatrowych na bielika, kanię rudą czy też bociana czarnego należy w analizie przedrealizacyjnej zwrócić szczególną uwagę na miejsca regularnego przebywania tych ptaków. Ptaki te są szczególnie narażone na kolizje w związku z tym w miejscach ich regularnego przebywania należy unikać lokalizacji nawet pojedynczych siłowni. Zaleca się także wykluczanie możliwości lokalizacji elektrowni wiatrowych w miejscach zidentyfikowanych jako miejsca żerowania i odpoczynku ptaków migrujących, a także w miejscu występowania korytarzy ekologicznych i tras przelotowych ptaków wędrujących.

Podsumowując lokalizacja turbin wiatrowych powinna następować w miejscach w których analiza przedrealizacyjna wykazała brak lub też minimalne oddziaływanie na ptaki stanowiące przedmiot ochrony.

7.1.3.2. Oddziaływanie elektrowni wiatrowych na nietoperze

Poniższe informacje pochodzą z opracowania "Tymczasowe wytyczne dotyczące oceny oddziaływania elektrowni wiatrowych na nietoperze". Dokument zarekomendowany przez Komisję ds. Ochrony Zwierząt przy Państwowej Radzie Ochrony Przyrody.

Wiedza na temat oddziaływania turbin i farm wiatrowych na środowisko, a szczególnie na nietoperze, jest obecnie ograniczona, istnieje zatem potrzeba prowadzenia dalszych badań.

Dotychczasowe badania potwierdzają duży potencjalny wpływ farm wiatrowych na nietoperze, w wyniku zderzeń bądź utraty łowisk. Niezbędne są dalsze projekty badawcze, zwiększające wiedzę o oddziaływaniu farm wiatrowych na nietoperze, zarówno na poziomie osobnika jak i populacji.

W porównaniu z ptakami, ogólna znajomość biologii nietoperzy jest raczej wybiórcza i niewiele wiadomo o trasach ich wędrówek przez Europę. Informacje o tym są kluczowe dla określenia zagrożeń podczas planowania nowych przedsięwzięć wiatrowych. Ponadto projekty badawcze winny oceniać zagrożenie dla nietoperzy stwarzane przez istniejące farmy wiatrowe. W szeregu najnowszych badań europejskich i amerykańskich określono potrzeby badawcze, dzielące się na sześć kategorii:

- ♦ rozwój metodologii;

- ♦ śmiertelność i potencjalny wpływ elektrowni wiatrowych na populacje nietoperzy;
- ♦ migracja;
- ♦ zderzenia;
- ♦ zaburzenia, efekt barierowy;
- ♦ łagodzenie i (lub) unikanie.

Wytyczne do zawartości raportów

Raporty dotyczące oddziaływania planowanych elektrowni wiatrowych na środowisko, w części dotyczącej nietoperzy, powinny zawierać co najmniej:

- ♦ szczegółowy opis stosowanej metodyki, w tym lokalizację transektów i punktów nasłuchowych, liczbę i czas kontroli, wykorzystywany sprzęt;
- ♦ wskazanie obszarów wykluczonych z lokalizacji wiatraków, jeśli takie stwierdzono (jako regułę należy przyjąć wykluczenie stawiania turbin we wnętrzu lasów i innych większych zadrzewień oraz w odległości mniejszej niż 200 m od ich granic, a także w bezpośrednim sąsiedztwie alei i szpalerów drzew);
- ♦ propozycje działań łagodzących i zapobiegawczych (standardowo – zalecenie nie zalesiania terenów, na których staną turbiny, i niewprowadzania ciągów zieleni w ich pobliże, a w miarę potrzeby także wskazanie np. okresów roku, pory doby i prędkości wiatru, przy których wiatraki należy wyłączać);
- ♦ zalecenia dotyczące monitoringu poinwestycyjnego (zawsze co najmniej 3 lata) polegającego na badaniu śmiertelności nietoperzy i automatycznej rejestracji ich aktywności w pobliżu wiatraków na wysokości osi rotora – do czasu opracowania szczegółowych zasad prowadzenia monitoringu śmiertelności nietoperzy można wzorować się na metodyce stosowanej przez ornitologów (Chylarecki, Paślawska 2008) lub opracowanej dla podobnych raportów chiropterologicznych w Stanach Zjednoczonych (Arnett i in. 2005) i Niemczech (Brinkmann 2006).

Działania zapobiegawcze i łagodzące

W przypadku stwierdzenia możliwości wystąpienia możliwego do ograniczenia negatywnego wpływu elektrowni wiatrowej na nietoperze, rekomendowane jest zalecanie w prognozach i raportach następujących działań zapobiegawczych i łagodzących:

- ♦ wyłączenie turbin w pewnych okresach w czasie aktywności nietoperzy przy prędkościach wiatru poniżej 6 m/s (Baerwald i in. 2009);
- ♦ niezalesianie terenów, na których staną turbiny, i niewprowadzanie ciągów zieleni w ich pobliże (dotyczy głównie prognoz dla zmian w miejscowych planach zagospodarowania przestrzennego, a w raportach może dotyczyć terenów zarządzanych przez inwestora – np. dróg dojazdowych);
- ♦ unikanie oświetlania turbin światłem białym – zastrzeżenie to nie dotyczy oświetlenia wynikającego z przepisów dotyczących bezpieczeństwa ruchu powietrznego;
- ♦ zachowanie co najmniej 200 m odległości elektrowni wiatrowych od ważnych żerowisk i miejsc zwiększonej aktywności nietoperzy, przy czym przyjęta odległość powinna być uzależniona od stwierdzonych gatunków, rodzaju siedliska i innych okoliczności;
- ♦ zachowanie co najmniej 200 m odległości elektrowni wiatrowych od liniowych elementów krajobrazu (np. alei, szpalerów drzew, innych zadrzewień i zakrzewień), których wykorzystywanie przez nietoperze potwierdzono w wyniku badań;
- ♦ rezygnacja z części elektrowni wiatrowych na farmie lub zmiana ich umiejscowienia, w celu uniknięcia lokalizacji elektrowni wiatrowych na przecięciu istotnych szlaków migracji lub w innych miejscach o wysokiej aktywności nietoperzy.

W uzasadnionych przypadkach można stosować także inne metody i zalecenia, wynikające z lokalnych uwarunkowań. Jednak przyczyny zalecania takich dodatkowych czy alternatywnych metod powinny być szczegółowo objaśnione, w miarę możliwości wraz z powołaniem się na literaturę wskazującą na ich skuteczność.

7.1.3.3. Oddziaływanie elektrowni fotowoltaicznych

Na obecnym etapie wiedzy na temat oddziaływania farm fotowoltaicznych na faunę, a zwłaszcza ptaki nie daje możliwości kategorycznego stwierdzenia negatywnego wpływu tego typu inwestycji. W artykule pt: „Wpływ elektrowni słonecznych na środowisko przyrodnicze” profesor Tryjanowski stwierdza:

„Dobra lokalizacja elektrowni słonecznych nie musi powodować negatywnego wpływu na populacje ptaków. Co więcej, można nawet zauważyć ich pozytywne aspekty. Samo wytwarzanie energii w sposób przyjaźniejszy środowisku jest dobre, gdyż nie trzeba eksploatować źródeł nieodnawialnych. Dodatkowo przy sprawnym zarządzaniu taką elektrownią jej zlokalizowanie -

zwłaszcza w zubożonym krajobrazie rolniczym – może być korzystne dla ptaków, stanowiąc urozmaicenie krajobrazu”.

Poniższe informacje pochodzą z opracowania "Wpływ elektrowni słonecznych na środowisko przyrodnicze" - prof. dr hab. Piotr Tryjanowski, UAM Poznań, Andrzej Łuczak, ENINA („Czysta Energia” – nr 1/2013)

Wpływ elektrowni słonecznych na populację ptaków

Wpływ paneli fotowoltaicznych na komponenty przyrodnicze, a przede wszystkim ptaki, zależy głównie od lokalizacji inwestycji. Wpływ ten może mieć charakter pośredni i bezpośredni:

- ♦ wpływ pośredni – panele słoneczne i ich eksploatacja mogą spowodować: bezpośrednią utratę siedlisk naturalnych, fragmentację siedlisk i/lub ich modyfikację, zaburzenia związane ze straszeniem przebywających tam gatunków ptaków, głównie poprzez prace przy budowie parku solarnego i utrzymaniu jego późniejszej działalności. Podejrzewa się, że panele w olbrzymich układach mogą odstraszać ptaki na takiej samej zasadzie jak olbrzymie części pól uprawnych pokryte folią przyspieszająca rozwój roślinności. Jednak są to raczej sugestie niż wyniki dobrze zaprojektowanych i wykonanych badań naukowych.
- ♦ wpływ bezpośredni – prawidłowa lokalizacja elektrowni słonecznej (na terenach nie wykorzystywanych intensywnie przez ptaki) może przyczynić się paradoksalnie do powstania alternatywnych miejsc żerowania, np. dla łuszczaków (fragmenty trawiaste i krzewy pomiędzy panelami i sektorami) oraz gniazdowania (panele są zakładane na specjalnych stojakach, które mogą być wykorzystywane przez niektóre gatunki do umieszczania gniazd). Interesujące jest to, że pomimo różnych opinii wygłaszanych przede wszystkim na portalach internetowych, nie ma naukowych dowodów na istnienie ryzyka śmiertelności dla ptaków związanych z panelami słonecznych ogniw fotowoltaicznych. Zwykle w tym kontekście wskazuje się informujące o śmierci kilku zwierząt w wyniku kolizji z ekranami paneli słonecznych. Jednak przyczyną zderzeń są nie same panele, lecz heliostaty – lustra stosowane do koncentracji energii słonecznej. Obecnie rozwijane technologie nie wykorzystują już tego typu niebezpiecznych, a także energetycznie mało wydajnych rozwiązań. Na chwilę obecną przeprowadzono niewielką ilość badań. Oczywiście ten brak naukowych dowodów może odzwierciedlać raczej brak działań monitorujących, a nie niewystępowanie ryzyka istotnego negatywnego oddziaływania na ptaki. Strukturalnie ryzyko jest prawdopodobnie podobne do wielu innych wykonanych przez człowieka inwestycji, wykorzystujących płaskie, przeszklone przestrzenie (ekrany akustyczne, szyby wysokich

budynków), ale panele słoneczne mogą być lokalizowane w bardziej newralgicznych miejscach dla ptaków. Oczywiście ryzyko bezpośredniego oddziaływania parku solarnego wzrasta, gdy energia z niego odbierana jest przy pomocy tradycyjnej, naziemnej struktury elektro-energetycznej. Wiadomo bowiem, że sieci elektroenergetyczne stanowią ważne źródło śmiertelności ptaków. Z drugiej strony coraz większa część inwestycji OZE obsługiwana jest przy pomocy nowoczesnych, zakopanych w gruncie układów przewodów i w ten sposób wpinana jest w sieć ogólnokrajową.

Zyski i straty dla populacji ptaków

Dobra lokalizacja elektrowni słonecznych nie musi powodować negatywnego wpływu na populacje ptaków. Co więcej, można nawet zauważyć ich pozytywne aspekty. Samo wytwarzanie energii w sposób przyjaźniejszy środowisku jest dobre, gdyż nie trzeba eksploatować źródeł nieodnawialnych. Dodatkowo przy sprawnym zarządzaniu taką elektrownią jej zlokalizowanie – zwłaszcza w zubożonym krajobrazie rolniczym – może być korzystne dla ptaków, stanowiąc urozmaicenie krajobrazu.

By jednak bilans strat i zysków był dla populacji ptaków jak najlepszy, niezbędne jest przestrzeganie zasad mogących zminimalizować wpływ inwestycji, zwłaszcza tych zajmujących większe obszary krajobrazu. Mianowicie należy:

- ♦ unikać lokalizacji parków słonecznych na obszarach stanowiących miejsce rozrodu lub intensywnego wykorzystania przez gatunki rzadkie i średnioliczne (sikora),
- ♦ pomiędzy sektorami paneli warto sadzić niskopienne żywopłoty, co zmniejsza ryzyko kolizji ptactwa wodnego,
- ♦ przewody elektryczne odprowadzające energię z parku trzeba umieszczać pod ziemią,
- ♦ unikać budowy w szczycie sezonu lęgowego (na terenach otwartych sezon ten rozpoczyna się trochę szybciej, np. w przypadku czajki już w marcu). Również naprawy eksploatacyjne o większej skali należy wykonywać poza tym okresem,
- ♦ fragmenty trawiaste pomiędzy ogniwami nie powinny być uprawiane z wykorzystaniem sztucznego nawożenia, herbicydów i pestycydów. Najlepiej je wykaszać ręcznie, bądź poprzez wypas np. owiec,
- ♦ zezwolić na spontaniczną sukcesję roślinności pomiędzy pasami, np. ziół i chwastów. Stanowią one doskonałe miejsca żerowania ptaków.

Ponadto wśród działań wyróżnić można:

- ♦ zastosowanie matowych powłok na powierzchni paneli celem zlikwidowania efektu odbłyску, który może powodować oślepienie migrującego ptactwa (pojawiają się doniesienia o możliwości wystąpienia tego typu efektu choć z dotychczasowej wiedzy są to rozważania wyłącznie teoretyczne).
- ♦ zastosowanie właściwej konfiguracji rozstawienia rzędów paneli fotowoltaicznych względem siebie oraz pod kątem ok. 30 – 40 stopni od powierzchni ziemi celem ograniczenia możliwości tworzenia się przy równowadze chwiejnej atmosfery konwekcyjnych prądów wznoszących z uwagi na nieznaczny wzrost albedo powierzchni paneli fotowoltaicznych w stosunku do otaczających gruntów. Ograniczenie możliwości tworzenia się prądów konwekcyjnych zapobiegnie nienaturalnemu uatrakcyjnianiu farmy fotowoltaicznej dla ptactwa szybującego. Należy zaznaczyć iż warunki do powstawania konwekcyjnych prądów wznoszących dotyczą tylko kilkunastu dni w roku w których losowo stan atmosfery tj. temperatura, wilgotność, nasłonecznienie, siła i kierunek wiatru umożliwiają powstawanie konwekcji termicznej. Jednakże na tym etapie inwestor może poprzez właściwą konfigurację urządzeń w terenie zminimalizować możliwość powstawania nienaturalnej konwekcji termicznej.
- ♦ nieumieszczanie na konstrukcji elektrowni reklam, w celu ograniczenia jej oddziaływania na krajobraz. zastosowanie pasywnych elementów chłodzących panele (radiatorów), dzięki czemu nie wystąpi efekt oddziaływania akustycznego na otoczenie.
- ♦ zastosowanie powłok antyrefleksyjnych również o właściwościach antyelektrostatycznych co zminimalizuje konieczność czyszczenia powierzchni paneli.
- ♦ rezygnacja z budowy dróg i placów wewnętrznych na terenie inwestycji, używanie podczas konserwacji i kontroli elektrowni fotowoltaicznej pojazdów o właściwościach umożliwiających poruszanie się w terenie po polu uprawnym np.: ciągnika rolniczego lub samochodu terenowego. Kontrola i konserwacja będzie odbywała się sporadycznie 3 – 4 razy w roku z uwagi na to, że panele fotowoltaiczne są praktycznie bezobsługowe.
- ♦ zastosowanie stóp dla ażurowych konstrukcji wsporczych w postaci prefabrykatów betonowych o małych gabarytach i kształcie odwróconych donic z otworami bocznymi, które mogą spełniać również rolę sezonowych schronień dla herpetofauny i niewielkich ssaków.
- ♦ zastosowanie bezwodnej technologii czyszczenia w celu wyeliminowania zużycia wody.

Metody te są proste w realizacji i tanie. Zatem powstaje pytanie: czy takie podejście do zagadnień minimalizujących coś środowisku daje? Odpowiedź musi być twierdząca.

Najlepszym przykładem są elektrownie słoneczne w południowych Niemczech. Badania naukowe dostarczają przykłady dowodzące, że część z nich może stanowić wręcz „oazy bioróżnorodności” w intensywnym krajobrazie rolniczym. Dzieje się tak za sprawą powstania mikrosiedlisk stanowiących ważne miejsca do gniazdowania i żerowania wielu gatunków ptaków. Dowodzi to – po raz kolejny – że nowoczesne technologie nie muszą wpływać negatywnie na zasoby środowiska, a przy współpracy techników i przyrodników można znaleźć rozwiązania satysfakcjonujące obie strony.

Wyniki podobnych analiz przeprowadzonych dla farm wiatrowych potwierdzają pozytywny wpływ ziołorośli i chwastów (pozostałych przy turbinach czy też drogach technologicznych i eliminowanych w trakcie gospodarki rolnej) na niektóre gatunki ptaków. Każdy obszar charakteryzuje się jednak lokalną specyfiką i należy w ocenie wpływu inwestycji na środowisko zasięgnąć opinii wykwalifikowanego ornitologa, znającego zwyczaje ptaków krajobrazu rolniczego i zasady ich interakcji z rozwijającą się infrastrukturą energetyczną oraz budowlaną.

Wpływ inwestycji na ptaki (czy też na inne zasoby przyrodnicze) należy także oceniać w przypadku miejsc oznaczonych w ewidencji gruntów jako nieużytki, gdyż pozostawione bez ingerencji człowieka mogły przekształcić się w lokalne ostoje bioróżnorodności.

Potrzebne badania

Koszty środowiskowe potencjalnie związane z rozwojem energetyki opartej na wykorzystywaniu fotowoltaiki przynajmniej w mniejszej skali przestrzennej są niewielkie. Jednak nasza wiedza na ten temat jest ciągle niewystarczająca i niezbędne okazuje się przeprowadzenie krajowych badań tego zagadnienia. Warto jednak, by w dokumentach składanych przez inwestorów występujących o zezwolenia na budowę położonych w krajobrazie rolniczym zespołów paneli słonecznych był uwzględniany potencjalny wpływ na ptaki, a także aby organy uzgadniające (regionalne dyrekcje ochrony środowiska) i wydające decyzje środowiskowe zalecały choćby prosty monitoring porealizacyjny, dokumentujący wpływ na populację ptaków w sezonie lęgowym (weryfikujący ocenę zawartą w raporcie oraz skuteczność zaproponowanych działań minimalizujących).

Reasumując zagadnienia z zakresu elektrowni wiatrowych i fotowoltaicznych, proces działań związanych z ich planowaną realizacją przebiegać powinien wg. poniższego schematu.

Rysunek nr 20. Schemat działań związanych z realizacją projektów odnawialnych źródeł energii

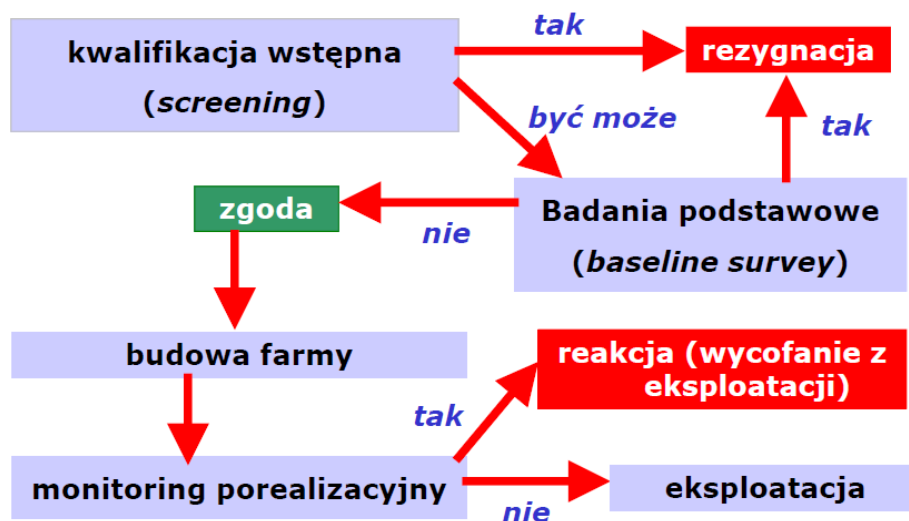

Źródło: "Oddziaływanie farm wiatrowych na ptaki - mechanizmy, metody prognozowania i krajowa praktyka" Przemysław Chylarecki Muzeum i Instytut Zoologii PAN Ogólnopolskie Towarzystwo Ochrony Ptaków

7.1.3.4. Oddziaływanie inwestycji związanych z małą retencją wodną

Najistotniejszym elementem fazy budowy jest właściwa kontrola i nadzór nad prowadzonymi pracami. Szczególnie ważne jest ograniczenie negatywnych oddziaływań na środowisko przyrodnicze, poprzez planowe prowadzenie robót. Generalnie roboty powinny być prowadzone przy niskim stanie wód powierzchniowych i podziemnych oraz poza okresem lęgowym ptaków/sezonem rozrodu płazów i gadów.

Podczas prac budowlanych mogą wystąpić nietypowe sytuacje, np. stwierdzenie stanowiska chronionego gatunku roślin lub zwierząt - w takich przypadkach należy przedsięwziąć niezbędne środki w celu ochrony stanowiska, ewentualnie zmodyfikować plan prac budowlanych w zakresie wyznaczonym przez pozwolenie na budowę, a jeżeli zachowanie stanowiska jest niemożliwe – uzyskać zezwolenie na odstępstwo od przepisów o ochronie gatunkowej. Takie zezwolenie może być obwarowane np. obowiązkiem przesadzenia lub przemieszczenia chronionych gatunków, co oczywiście musi być wykonane przed wznowieniem prac.

W przypadku wykorzystania sprzętu mechanicznego przy pracach budowlanych może dojść do ich awarii, w tym wycieku substancji ropopochodnych (np. benzyna, olej napędowy, olej silnikowy) do środowiska. Jest to szczególnie istotne podczas pracy na terenach podmokłych bądź w obrębie wód powierzchniowych, gdyż przedostanie się do wód niewielkich ilości substancji ropopochodnych może spowodować zanieczyszczenie terenu (linii brzegowej, rowu) na dużej długości. Z tego powodu podczas prac ziemnych związanych z budową obiektów małej retencji należy zwrócić szczególną uwagę na:

- ♦ stan techniczny wykorzystywanego sprzętu,
- ♦ przygotowanie materiałów sorbujących na wypadek ewentualnego wycieku,
- ♦ poinformować pracowników o sposobach ograniczania i zabezpieczania miejsca, w którym nastąpił wyciek substancji ropopochodnej.

Innym istotnym negatywnym oddziaływaniem, które może wystąpić w fazie budowy jest zanieczyszczenie cieków namulami, frakcjami sypkimi i sypkimi, co może zaburzyć funkcjonowanie ekosystemów wodnych. Zagadnienia związane z organizacją placu budowy, np. dojazd sprzętu, powinny być przeanalizowane już na etapie weryfikacji uwarunkowań środowiskowych i oceny oddziaływania na środowisko.

W przypadku prac polegających na regulacji wód oraz budowie wałów przeciwpowodziowych, a także robót melioracyjnych, odwodnień budowlanych oraz innych robót ziemnych zmieniających stosunki wodne na terenach o szczególnych wartościach przyrodniczych, na których znajdują się skupienia roślinności o dużej wartości z punktu widzenia przyrodniczego, terenach o walorach krajobrazowych i ekologicznych, terenach masowych lęgów ptactwa, występowania skupień gatunków chronionych oraz tarlisk, zimowisk, przepławek i miejsc masowej migracji ryb i innych organizmów wodnych, szczególne warunki prowadzenia robót budowlanych mogą być nałożone decyzją regionalnego dyrektora ochrony środowiska wydawaną w trybie art. 118 ustawy o ochronie przyrody. Taka decyzja (lub postanowienie stwierdzające, że nie jest ona wymagana), powinna być uzyskana przez Beneficjenta przed uzyskaniem pozwolenia na budowę.

W trakcie realizacji obiektów małej retencji bardzo ważny jest wnikliwy odbiór projektu technicznego, skuteczny nadzór inwestorski i autorski oraz końcowy odbiór inwestycji.

W celu minimalizowania strat w środowisku przyrodniczym, związanych z eksploatacją i utrzymaniem urządzeń wodnych oraz budową nowych obiektów hydrotechnicznych, konieczne staje się wdrożenie zasad takiej zabudowy hydrotechnicznej, które w minimalnym stopniu zmieniają środowisko przyrodnicze. Należy przy okazji podkreślić, że renaturyzacja koryt rzecznych, to też hydrotechnika. Renaturyzacja jest niczym innym, tylko przebudową hydrotechniczną rzek i potoków, przywracająca ich pierwotny kształt i funkcje.

7.1.4. Wpływ na zdrowie i życie ludzi

Realizacja działań zapisanych w Programie będzie wywierała pozytywny wpływ dla zdrowia ludzi. Cele i działania zawarte w projekcie mają na celu uporządkowanie gospodarki wodno - ściekowej.

Sukcesywna budowa, wymiana i renowacja wyeksploatowanych odcinków sieci wodociągowej oraz budowa sieci kanalizacyjnej wpłynie w pozytywny sposób na poprawę stanu wód powierzchniowych i podziemnych.

Realizacja działań zapisanych w Programie wyeliminuje możliwość przedostawania się zanieczyszczeń do środowiska. Ponadto działania zapisane w programie dotyczą racjonalnego gospodarowania wodami. Wykonanie działań przyczyni się do optymalizacji zużycia wody poprzez zapobieganie stratom wody na przesyle (modernizacja sieci wodociągowej) oraz wprowadzanie zamkniętych obiegów wody w przemyśle i oszczędne korzystanie z wody przez indywidualnych użytkowników. Realizacja inwestycji związanych z budową i modernizacją systemów zbiorowego zaopatrzenia w wodę przyczynią się do ogólnej poprawy jakości wody pitnej, a tym samym wpłyną pozytywnie na standard życia mieszkańców Gminy.

Przewiduje się krótkoterminowe negatywne oddziaływanie hałasu na mieszkańców Gminy podczas realizacji zadań związanych z rozbudową infrastruktury. Emisja hałasu związana będzie głównie z realizacją działań inwestycyjnych, tj. budowa sieci wodociągowej i kanalizacyjnej, budowa i modernizacja ciągów komunikacyjnych, rozbudowa sieci gazowej, realizacja działań związanych z poszukiwaniem i rozpoznaniem złóż.

Podczas realizacji tych działań hałas będzie oddziaływał na najbliższą zabudowę. Ponadto wykonanie wszystkich zaplanowanych działań związanych z rozbudową ciągów komunikacyjnych może przyczynić się do zwiększenia ruchu pojazdów, co w konsekwencji spowoduje zwiększenie emisji hałasu komunikacyjnego. W ramach planowanych działań uwzględniono zadania związane z ograniczeniem uciążliwości akustycznej dla mieszkańców, np. ograniczenie uciążliwości akustycznej w miejscach występowania szczególnych uciążliwości akustycznych dla mieszkańców (szczególnie w okolicach takich budynków jak: szkoły, przedszkola, domy opieki społecznej itp.) poprzez: budowę ekranów akustycznych, stosowanie mat antywibracyjnych, wykopów, tuneli, tworzenie pasów zieleni przy głównych trasach komunikacyjnych, zwiększenie izolacyjności akustycznej budynków.

Dodatkowo w ramach ochrony klimatu akustycznego planuje się realizację działań edukacyjnych, tj. przeprowadzenie edukacji ekologicznej oraz promowanie komunikacji zbiorowej, transportu rowerowego oraz proekologicznego korzystania z samochodów: Carpooling (jazda z sąsiadem), Eco-driving (ekologiczny, oszczędny styl jazdy). Działania związane z ochroną środowiska akustycznego będą realizowane zgodnie z Rozporządzeniem Ministra Środowiska z dn. 14 czerwca 2007 roku w sprawie dopuszczalnych poziomów hałasu w środowisku (Dz. U. z 2014r., poz. 112).

7.1.5. Wpływ na dobra materialne i zabytki

Zgodnie z przeprowadzoną analizą prognozuje się, iż realizacja założeń Programu nie będzie powodować negatywnego oddziaływania na obiekty objęte ochroną konserwatorską oraz dobra materialne. Prognozuje się natomiast pozytywny wpływ na dobra materialne oraz zabytki, co związane będzie bezpośrednio z realizacją zadań związanych z zapewnieniem wysokiej jakości powietrza oraz rozwojem energetyki odnawialnej. Ograniczenie emisji zanieczyszczeń do powietrza przyczyni się do zmniejszenia niszczenia fasad budynków, w tym także objętych ochroną konserwatorską.

Zgodnie z przeprowadzoną analizą realizacja proponowanych działań zapisanych w programie nie będzie wywierała znaczącego negatywnego oddziaływania na środowisko, gdyż w większości przypadków wpłynie pozytywnie na jakość poszczególnych komponentów przyrodniczych. Negatywne krótkookresowe oddziaływania mogą być spowodowane realizacją działań związanych z wszystkimi pracami budowlanymi, tj. budowa nowych ciągów komunikacyjnych czy budowa sieci wodociągowej oraz kanalizacyjnej itd. Ponadto realizacja działań zaproponowanych w projekcie pozwoli na dostosowanie do polskich oraz unijnych przepisów.

Przewidywaną ocenę znaczących oddziaływań, w tym oddziaływania bezpośrednie, pośrednie, wtórne, skumulowane, krótkoterminowe, średnioterminowe, długoterminowe, stałe i chwilowe oraz pozytywne i negatywne na poszczególne komponenty środowiska przedstawiono w poniższych tabelach. W przedmiotowej tabeli zastosowano skróty opisane poniżej:

- ♦ B – działanie spowoduje oddziaływanie bezpośrednie na dany element środowiska,
- ♦ P – działanie spowoduje oddziaływanie pośrednie na dany element środowiska,
- ♦ W – działanie spowoduje oddziaływanie wtórne na dany element środowiska,
- ♦ Sk – działanie spowoduje oddziaływanie skumulowane na dany element środowiska,
- ♦ K – działanie spowoduje oddziaływanie krótkoterminowe na dany element środowiska,
- ♦ Ś – działanie spowoduje oddziaływanie średnioterminowe na dany element środowiska,
- ♦ D – działanie spowoduje oddziaływanie długoterminowe na dany element środowiska,
- ♦ S – działanie spowoduje oddziaływanie stałe na dany element środowiska,
- ♦ C – działanie spowoduje oddziaływanie chwilowe na dany element środowiska,
- ♦ + wpływ pozytywny, - wpływ negatywny, (+/-) - realizacja celu może spowodować zarówno pozytywne, jak i negatywne oddziaływania i skutki w zakresie analizowanego zagadnienia, (N) - brak możliwości jednoznacznego określenia spodziewanego oddziaływania i skutków – są one zależne od wyboru szczegółowych rozwiązań lub innych niemożliwych obecnie do przewidzenia i uwzględnienia w symulacji, uwarunkowań, 0 brak wpływu,
- ♦ * - oddziaływanie na etapie realizacji przedsięwzięcia.

Tabela nr 20. Przewidywane znaczące oddziaływania zagadnienia i aspekty środowiska przedstawione w Programie Ochrony Środowiska - OBSZAR INTERWENCJI I

Główne zadanie ekologiczne	Przewidywane znaczące oddziaływania (w tym oddziaływania bezpośrednie, pośrednie, wtórne, skumulowane, krótkoterminowe, średnioterminowe i długoterminowe, stałe i chwilowe oraz pozytywne i negatywne) na następujące zagadnienia i aspekty środowiska												
	Natura 2000	Różnorodność biologiczna	Ludzie	Zwierzęta	Rośliny	Woda	Powietrze	Powierzchnia ziemi	Krajobraz	Klimat	Zasoby naturalne	Zabytki	Dobra materialne
OBSZAR INTERWENCJI I - OCHRONA KLIMATU I JAKOŚCI POWIETRZA													
Wspieranie działań inwestycyjnych w zakresie ochrony powietrza podejmowanych przez podmioty gospodarcze	+ P D	+ P D	+ P D	+ P D	+ P D	+ P D	+ P D	+ P D	+ P D	+ P D	+ P D	0	0
Wspieranie działań na rzecz ograniczenia niskiej emisji ze źródeł komunalnych i komunikacyjnych	+ P D	+ P D	+ P D	+ P D	+ P D	+ P D	+ P D	+ P D	+ P D	+ P D	+ P D	0	0
Eliminowanie węgla jako paliwa w kotłowniach komunalnych na rzecz paliw niskoemisyjnych (drewno, wierzba energetyczna, gaz, olej opałowy)	+ B S	+ B S	+ B S	+ B S	+ B S	+ B S	+ B S	+ B S	+ B S	+ B S	+ B S	0	0
Zwiększenie świadomości społeczeństwa w zakresie potrzeb i możliwości ochrony powietrza, w tym oszczędności energii i stosowania alternatywnych źródeł energii	+ P D	+ P D	+ P D	+ P D	+ P D	+ P D	+ P D	+ P D	+ P D	+ P D	+ P D	0	0
Ujawnianie oraz zgłaszanie WIOŚ nowych źródeł zanieczyszczeń powietrza w celu podjęcia działań kontrolnych	+ P D	+ P D	+ P D	+ P D	+ P D	+ P D	+ P D	+ P D	+ P D	+ P D	+ P D	0	0
Opracowanie Planu Gospodarki niskoemisyjnej na terenie Gminy w tym wykorzystywanie odnawialnych źródeł energii	+ B S	+ B S	+ B S	+ B S	+ B S	+ B S	+ B S	+ B S	+ B S	+ B S	+ B S	+ B S	+ B S
Współpraca Gminy z zarządcami dróg krajowych, wojewódzkich i powiatowych w zakresie wyznaczania potrzeb modernizacji ciągów komunikacyjnych	+ P D	+ P D	+ P D	+ P D	+ P D	+ P D	+ P D	+ P D	+ P D	+ P D	+ P D	+ P D	+ P D

Główne zadanie ekologiczne	Przewidywane znaczące oddziaływania (w tym oddziaływania bezpośrednie, pośrednie, wtórne, skumulowane, krótkoterminowe, średnioterminowe i długoterminowe, stałe i chwilowe oraz pozytywne i negatywne) na następujące zagadnienia i aspekty środowiska												
	Natura 2000	Różnorodność biologiczna	Ludzie	Zwierzęta	Rośliny	Woda	Powietrze	Powierzchnia ziemi	Krajobraz	Klimat	Zasoby naturalne	Zabytki	Dobra materialne
OBSZAR INTERWENCJI I - OCHRONA KLIMATU I JAKOŚCI POWIETRZA													
Przebudowa i budowa dróg na terenie Gminy	0	0	+ / - *	- *	- *	- *	- *	- *	- *	- *	0	0	0
Bieżąca naprawa dróg i ciągów komunikacji ze szczególnym uwzględnieniem terenów skanalizowanych			B / K D / C	K C	K C	K C	K C	K C	K C	K C			
Promocja wspierania rozwoju odnawialnych źródeł energii oraz technologii zwiększających efektywne wykorzystanie energii i zmniejszających materiałochłonność gospodarki	+ P D	+ P D	+ P D	+ P D	+ P D	+ P D	+ P D	+ P D	+ P D	+ P D	+ P D	0	0
Spełnienie standardów emisyjnych z instalacji, wymaganych przepisami prawa	+ P D	+ P D	+ P D	+ P D	+ P D	+ P D	+ P D	+ P D	+ P D	+ P D	+ P D	0	0
Ograniczenie emisji z istotnych źródeł punktowych obiektu energetycznego spalania paliw poprzez kontrolę instalacji, wprowadzania nowoczesnych technik spalania paliw oraz stosowanie wysokosprawnych urządzeń odpylających	+ B D	+ B D	+ B D	+ B D	+ B D	+ B D	+ B D	+ B D	+ B D	+ B D	+ B D	+ B D	+ B D
Kontrola dotrzymania przez lokalny przemysł standardów emisyjnych, modernizacja układów technologicznych, poprawa jakości stosowanego węgla lub zamiana nośnika na bardziej ekologiczny	+ P D	+ P D	+ P D	+ P D	+ P D	+ P D	+ P D	+ P D	+ P D	+ P D	+ P D	0	0
Wdrażanie nowoczesnych technologii w zakładach przyjaznych środowisku oraz systemów zarządzania środowiskiem	+ P D	+ P D	+ P D	+ P D	+ P D	+ P D	+ P D	+ P D	+ P D	+ P D	+ P D	0	0

Główne zadanie ekologiczne	Przewidywane znaczące oddziaływania (w tym oddziaływania bezpośrednie, pośrednie, wtórne, skumulowane, krótkoterminowe, średnioterminowe i długoterminowe, stałe i chwilowe oraz pozytywne i negatywne) na następujące zagadnienia i aspekty środowiska												
	Natura 2000	Różnorodność biologiczna	Ludzie	Zwierzęta	Rośliny	Woda	Powietrze	Powierzchnia ziemi	Krajobraz	Klimat	Zasoby naturalne	Zabytki	Dobra materialne
OBSZAR INTERWENCJI I - OCHRONA KLIMATU I JAKOŚCI POWIETRZA													
Intensyfikacja ruchu rowerowego poprzez likwidację barier technicznych oraz przebudowa i budowa ścieżek pieszo-rowerowych.	+ P D	+ P D	+ B D	+ P K C	+ P K C	+ P K C	+ P K C	+ P K C	+ P K C	+ P K C	+ P D	+ P D	+ P D
Termomodernizacje budynków na terenie Gminy	+ B D	+ B D	+ B D	+ B D	+ B D	+ B D	+ B D	+ B D	+ B D	+ B D	+ B D	+ B D	+ B D
Monitoring jakości powietrza atmosferycznego na terenie Gminy	+ P D	+ P D	+ P D	+ P D	+ P D	+ P D	+ P D	+ P D	+ P D	+ P D	+ P D	0	0

Tabela nr 21. Przewidywane znaczące oddziaływania zagadnienia i aspekty środowiska przedstawione w Programie Ochrony Środowiska - OBSZAR INTERWENCJI II

Główne zadanie ekologiczne	Przewidywane znaczące oddziaływania (w tym oddziaływania bezpośrednie, pośrednie, wtórne, skumulowane, krótkoterminowe, średnioterminowe i długoterminowe, stałe i chwilowe oraz pozytywne i negatywne) na następujące zagadnienia i aspekty środowiska												
	Natura 2000	Różnorodność biologiczna	Ludzie	Zwierzęta	Rośliny	Woda	Powietrze	Powierzchnia ziemi	Krajobraz	Klimat	Zasoby naturalne	Zabytki	Dobra materialne
OBSZAR INTERWENCJI II - ZAGROŻENIA HAŁASEM													
Integrowanie opracowań planistycznych z problemami zagrożenia hałasem	+ P D	+ P D	+ P D	+ P D	0	0	0	0	0	+ P D	0	0	0
Wprowadzenie do miejscowych planów zagospodarowania przestrzennego zasad kształtowania komfortu akustycznego dla obszaru	+ P D	+ P D	+ P D	+ P D	0	0	0	0	0	+ P D	0	0	0
Wzmocnienie działalności kontrolnej organów samorządowych w porozumieniu z WIOŚ w zakresie emisji hałasu przez podmioty korzystające ze środowiska	+ P D	+ P D	+ P D	+ P D	0	0	0	0	0	+ P D	0	0	0
Ograniczenie emisji hałasu pochodzącego od środków transportu np. na terenach zabudowy mieszkaniowej	+ P D	+ P D	+ P D	+ P D	0	0	0	0	0	+ P D	0	0	0
Ograniczenie emisji hałasu pochodzącego z prowadzonej działalności gospodarczej i przemysłowej	+ P D	+ P D	+ P D	+ P D	0	0	0	0	0	+ P D	0	0	0
Dokonanie rozpoznania klimatu akustycznego ze wskazaniem terenów szczególnie narażonych na emisję hałasu	+ P D	+ P D	+ P D	+ P D	0	0	0	0	0	+ P D	0	0	0
Monitorowanie natężenia ruchu i poziomu hałasu wzdłuż głównych szlaków komunikacyjnych przechodzących przez teren Gminy	+ P D	+ P D	+ P D	+ P D	0	0	0	0	0	+ P D	0	0	0

Główne zadanie ekologiczne	Przewidywane znaczące oddziaływania (w tym oddziaływania bezpośrednie, pośrednie, wtórne, skumulowane, krótkoterminowe, średnioterminowe i długoterminowe, stałe i chwilowe oraz pozytywne i negatywne) na następujące zagadnienia i aspekty środowiska												
	Natura 2000	Różnorodność biologiczna	Ludzie	Zwierzęta	Rośliny	Woda	Powietrze	Powierzchnia ziemi	Krajobraz	Klimat	Zasoby naturalne	Zabytki	Dobra materialne
OBSZAR INTERWENCJI II - ZAGROŻENIA HAŁASEM													
Wspieranie działań inwestycyjnych zmierzających do modernizacji i przebudowy dróg i ulic dla terenów szczególnego zagrożenia hałasem	0	0	+ P D	+ P D	0	0	0	0	0	+ P D	0	0	0
Modernizacja i rozbudowa lokalnego układu drogowego	0	0	+ B D * K C	* K C	* K C	* K C	* K C	* K C	* K C	* K C	0	0	0
Minimalizacja emisji hałasu komunikacyjnego poprzez budowę ekranów akustycznych wzdłuż tras komunikacyjnych gdzie występują przekroczenia standardów akustycznych	0	0	+ B S	+ B S	0	0	0	0	0	+ B S	0	0	0
Monitoring klimatu akustycznego na terenie Gminy	+ P D	+ P D	+ P D	+ P D	0	0	0	0	0	+ P D	0	0	0

Tabela nr 22. Przewidywane znaczące oddziaływania zagadnienia i aspekty środowiska przedstawione w Programie Ochrony Środowiska - OBSZAR INTERWENCJI III

Główne zadanie ekologiczne	Przewidywane znaczące oddziaływania (w tym oddziaływania bezpośrednie, pośrednie, wtórne, skumulowane, krótkoterminowe, średnioterminowe i długoterminowe, stałe i chwilowe oraz pozytywne i negatywne) na następujące zagadnienia i aspekty środowiska												
	Natura 2000	Różnorodność biologiczna	Ludzie	Zwierzęta	Rośliny	Woda	Powietrze	Powierzchnia ziemi	Krajobraz	Klimat	Zasoby naturalne	Zabytki	Dobra materialne
OBSZAR INTERWENCJI III - POLA ELEKTROMAGNETYCZNE													
Identyfikacja i kontrole zagrożeń promieniowania elektromagnetycznego	+ P D	+ P D	+ P D	+ P D	0	0	0	0	0	+ P D	0	0	0
Inwentaryzacja i kontrole źródeł emisji promieniowania elektromagnetycznego	+ P D	+ P D	+ P D	+ P D	0	0	0	0	0	+ P D	0	0	0
Uwzględnienie w MPZP zagadnień pola elektromagnetycznego (pozostawienie w sąsiedztwie linii wysokich napięć wolnych przestrzeni).	+ P S	+ P S	+ P S	+ P S	+ P S	+ P S	+ P S	+ P S	+ P S	+ P S	+ P S	+ P S	+ P S
Minimalizowanie liczby wysokich konstrukcji antenowych i lokalizowanie urządzeń nadawczych kilku użytkowników na jednej konstrukcji wspornej (ze względu na ochronę krajobrazu)	0	0	+ P D	+ B D	0	0	0	0	0	0	0	0	0
Budowa nowych stacji transformatorowych oraz remonty i modernizacja istniejącej sieci niskiego napięcia;	0	0	+ B D * K C	- * K C	- * K C	- * K C	+ B D * K C	- * K C	- * K C	0	0	0	0
Monitoring promieniowanie elektromagnetycznego na terenie Gminy	+ P D	+ P D	+ P D	+ P D	+ P D	+ P D	+ P D	+ P D	+ P D	+ P D	+ P D	+ P D	+ P D

Tabela nr 23. Przewidywane znaczące oddziaływania zagadnienia i aspekty środowiska przedstawione w Programie Ochrony Środowiska - OBSZAR INTERWENCJI IV

Główne zadanie ekologiczne	Przewidywane znaczące oddziaływania (w tym oddziaływania bezpośrednie, pośrednie, wtórne, skumulowane, krótkoterminowe, średnioterminowe i długoterminowe, stałe i chwilowe oraz pozytywne i negatywne) na następujące zagadnienia i aspekty środowiska												
	Natura 2000	Różnorodność biologiczna	Ludzie	Zwierzęta	Rośliny	Woda	Powietrze	Powierzchnia ziemi	Krajobraz	Klimat	Zasoby naturalne	Zabytki	Dobra materialne
OBSZAR INTERWENCJI IV - GOSPODAROWANIE WODAMI													
Wykonanie inwentaryzacji urządzeń melioracyjnych na terenie Gminy	+ P D	+ P D	+ P D	+ P D	+ P D	+ P D	0	+ P D	+ P D	+ P D	+ P D	0	0
Wdrażanie programów ochrony wód podziemnych i powierzchniowych	+ P D	+ P D	+ P D	+ P D	+ P D	+ P D	+ P D	+ P D	+ P D	+ P D	+ P D	+ P D	+ P D
Współpraca Gminy z zarządcami urządzeń wodnych w zakresie inwentaryzacji, odbudowy i regulacji oraz prawidłowa eksploatacja systemów melioracji podstawowej i oraz szczegółowej	+ P D	+ P D	+ P D	+ P D	+ P D	+ P D	+ P D	+ P D	+ P D	+ P D	+ P D	+ P D	+ P D
Realizacja programu małej retencji dla Województwa Wielkopolskiego w tym budowa zbiorników retencyjnych	+ P D	+ P D	+ P D	+ P D	+ P D	+ P D	+ P D	+ P D	+ P D	+ P D	+ P D	+ P D	+ P D
Podniesienie gotowości powiatowego i gminnych centrów zarządzania kryzysowego w przypadku zagrożenia	+ P D	+ P D	+ P D	+ P D	+ P D	+ P D	+ P D	+ P D	+ P D	+ P D	+ P D	+ P D	+ P D
Zwiększanie retencyjności zlewni oraz efektywności urządzeń zabezpieczenia przeciwpowodziowego i struktur organizacyjnych ograniczających skutki powodzi (budowa, modernizacja, utrzymanie, zarządzanie).	+ B D	+ B D	+ B D	+ B D	+ B D	+ B D	+ B D	+ B D	+ B D	+ B D	+ B D	+ B D	+ B D
Współuczestnictwo w rozbudowie zintegrowanego systemu informowania i alarmowania mieszkańców powiatu o zagrożeniach.	+ P D	+ P D	+ P D	+ P D	+ P D	+ P D	+ P D	+ P D	+ P D	+ P D	+ P D	+ P D	+ P D

Główne zadanie ekologiczne	Przewidywane znaczące oddziaływania (w tym oddziaływania bezpośrednie, pośrednie, wtórne, skumulowane, krótkoterminowe, średnioterminowe i długoterminowe, stałe i chwilowe oraz pozytywne i negatywne) na następujące zagadnienia i aspekty środowiska												
	Natura 2000	Różnorodność biologiczna	Ludzie	Zwierzęta	Rośliny	Woda	Powietrze	Powierzchnia ziemi	Krajobraz	Klimat	Zasoby naturalne	Zabytki	Dobra materialne
OBSZAR INTERWENCJI IV - GOSPODAROWANIE WODAMI													
Utrzymanie w sprawności technicznej istniejących obiektów infrastruktury przeciwpowodziowej, zapobiegającej podtopieniom i zbiorników (wałów, koryt rzecznych, potoków i kanałów, rowów, systemów kanalizacji deszczowych oraz zabudowy towarzyszącej).	+ B D	+ B D	+ B D	+ B D	+ B D	+ B D	+ B D	+ B D	+ B D	+ B D	+ B D	+ B D	+ B D
Realizacja działań przestrzennych zatrzymujących wody deszczowe w miejscach ich opadu, poprzez: podnoszenie lesistości zwiększającej retencyjność; przekształcanie gruntów orných w użytki zielone; racjonalną gospodarkę wodami opadowymi na terenach silnie zurbanizowanych.	+ B D	+ B D	+ B D	+ B D	+ B D	+ B D	+ B D	+ B D	+ B D	+ B D	+ B D	+ B D	+ B D
Rozwój działań prewencyjnych na terenach zagrożonych powodzią zwłaszcza na terenach zurbanizowanych, ograniczanie rozwoju zagospodarowania dolin rzecznych poprzez dostosowanie ich zainwestowania do stopnia zagrożenia powodziowego.	+ P D	+ P D	+ P D	+ P D	+ P D	+ P D	+ P D	+ P D	+ P D	+ P D	+ P D	+ P D	+ P D
Prowadzenie monitoringu powodziowego wraz z przekazywaniem informacji.	+ P D	+ P D	+ P D	+ P D	+ P D	+ P D	+ P D	+ P D	+ P D	+ P D	+ P D	+ P D	+ P D
Monitoring jakości wód podziemnych i powierzchniowych na terenie Gminy	+ P D	+ P D	+ P D	+ P D	+ P D	+ P D	+ P D	+ P D	+ P D	+ P D	+ P D	+ P D	+ P D

Tabela nr 24. Przewidywane znaczące oddziaływania zagadnienia i aspekty środowiska przedstawione w Programie Ochrony Środowiska - OBSZAR INTERWENCJI V

Główne zadanie ekologiczne	Przewidywane znaczące oddziaływania (w tym oddziaływania bezpośrednie, pośrednie, wtórne, skumulowane, krótkoterminowe, średnioterminowe i długoterminowe, stałe i chwilowe oraz pozytywne i negatywne) na następujące zagadnienia i aspekty środowiska												
	Natura 2000	Różnorodność biologiczna	Ludzie	Zwierzęta	Rośliny	Woda	Powietrze	Powierzchnia ziemi	Krajobraz	Klimat	Zasoby naturalne	Zabytki	Dobra materialne
OBSZAR INTERWENCJI V - GOSPODARKA WODNO-ŚCIEKOWA													
Minimalizacja strat wody na przesyle wody wodociągowej (przewody magistralne i lokalne);	0	0	+ B D	0	0	+ B D	0	0	0	0	+ B D	0	0
Sukcesywna wymiana i renowacja wyeksploatowanych odcinków sieci wodociągowej, zwłaszcza sieci cementowo-azbestowych.	0	0	+ B D	.* K C	.* K C	+ B D	0	+ B D .* K C	0	0	0	0	0
Budowa wodociągu na terenie gminy Książ Wlkp. Wodociągowanie terenów pod budownictwa mieszkaniowe			+ B D .* K C										
Zewidencjonowanie zbiorników bezodpływowych i zintensyfikowanie ich kontroli technicznej oraz częstotliwości opróżniania;	+ P D	+ P D	+ P D	+ P D	+ P D	+ P D	+ P D	+ P D	+ P D	+ P D	+ P D	0	0
Wzmocnienie działań kontrolnych egzekucyjnych w celu eliminacji nielegalnego zrzutu ścieków	+ P D	+ P D	+ P D	+ P D	+ P D	+ P D	+ P D	+ P D	+ P D	+ P D	+ P D	+ P D	+ P D
Budowa sieci kanalizacji sanitarnej na terenie gminy Książ Wlkp. Podłączenie terenów pod budownictwo mieszkaniowe oraz tereny inwestycyjne do oczyszczalni ścieków	0	0	+ B D .* K C	.* K C	.* K C	+ B D	0	+ B D .* K C	0	0	0	0	0

Główne zadanie ekologiczne	Przewidywane znaczące oddziaływania (w tym oddziaływania bezpośrednie, pośrednie, wtórne, skumulowane, krótkoterminowe, średnioterminowe i długoterminowe, stałe i chwilowe oraz pozytywne i negatywne) na następujące zagadnienia i aspekty środowiska												
	Natura 2000	Różnorodność biologiczna	Ludzie	Zwierzęta	Rośliny	Woda	Powietrze	Powierzchnia ziemi	Krajobraz	Klimat	Zasoby naturalne	Zabytki	Dobra materialne
OBSZAR INTERWENCJI V - GOSPODARKA WODNO-ŚCIEKOWA													
Gospodarowanie wodami opadowymi na terenie Gminy	+ P D	+ P D	+ P D	+ P D	+ P D	+ P D	+ P D	+ P D	+ P D	+ P D	+ P D	+ P D	+ P D
Opracowanie projektów i budowa sieci deszczowej na terenie Gminy	0	+ B D	+ B D K C	+ K C	+ K C	+ B D	+ B D	+ B D K C	+ B D	+ B D	+ B D	+ B D	+ B D

Tabela nr 25. Przewidywane znaczące oddziaływania zagadnienia i aspekty środowiska przedstawione w Programie Ochrony Środowiska - OBSZAR INTERWENCJI VI

Główne zadanie ekologiczne	Przewidywane znaczące oddziaływania (w tym oddziaływania bezpośrednie, pośrednie, wtórne, skumulowane, krótkoterminowe, średnioterminowe i długoterminowe, stałe i chwilowe oraz pozytywne i negatywne) na następujące zagadnienia i aspekty środowiska												
	Natura 2000	Różnorodność biologiczna	Ludzie	Zwierzęta	Rośliny	Woda	Powietrze	Powierzchnia ziemi	Krajobraz	Klimat	Zasoby naturalne	Zabytki	Dobra materialne
OBSZAR INTERWENCJI VI - GLEBY ORAZ ZASOBY GEOLOGICZNE													
Wylimitowanie niekoncesjonowanej eksploatacji surowców naturalnych	+ B S	+ B S	+ B S	+ B S	+ B S	+ B S	+ B S	+ B S	+ B S	+ B S	+ B S	+ B S	+ B S
Bieżąca rekultywacja terenów poeksploatacyjnych	+ B S	+ B S	+ B S	+ B S	+ B S	+ B S	+ B S	+ B S	+ B S	+ B S	+ B S	+ B S	+ B S
Uwzględnienie w studium uwarunkowań oraz planie zagospodarowania przestrzennego obszarów złóż i objęcie ochroną oraz działania związane z ich poszukiwaniem i rozpoznawaniem	+ P D	+ P D	+ P D	+ P D	+ P D	+ P D	+ P D	+ P D	+ P D	+ P D	+ P D	+ P D	+ P D
Rekultywacja terenów zdegradowanych zwłaszcza terenów związanych z eksploatacją surowców	+ B S	+ B S	+ B S	+ B S	+ B S	+ B S	+ B S	+ B S	+ B S	+ B S	+ B S	+ B S	+ B S
Ochrona i wprowadzenie zadrzewień i zakrzewień przydrożnych spełniających rolę przeciwoerozyjną	+ P D	+ P D	+ P D	+ P D	+ P D	+ P D	+ P D	+ P D	+ P D	+ P D	+ P D	+ P D	+ P D
Kształtowanie struktury upraw przeciwdziałającej erozji i pogarszaniu się jakości gleb;	+ P D	+ P D	+ P D	+ P D	+ P D	+ P D	+ P D	+ P D	+ P D	+ P D	+ P D	+ P D	+ P D
Podjęcie działań zmniejszających poziom zakwaszenia gleb;	+ P D	+ P D	+ P D	+ P D	+ P D	+ P D	+ P D	+ P D	+ P D	+ P D	+ P D	+ P D	+ P D

Główne zadanie ekologiczne	Przewidywane znaczące oddziaływania (w tym oddziaływania bezpośrednie, pośrednie, wtórne, skumulowane, krótkoterminowe, średnioterminowe i długoterminowe, stałe i chwilowe oraz pozytywne i negatywne) na następujące zagadnienia i aspekty środowiska												
	Natura 2000	Różnorodność biologiczna	Ludzie	Zwierzęta	Rośliny	Woda	Powietrze	Powierzchnia ziemi	Krajobraz	Klimat	Zasoby naturalne	Zabytki	Dobra materialne
OBSZAR INTERWENCJI VI - GLEBY ORAZ ZASOBY GEOLOGICZNE													
Propagowanie przestrzegania zasad nawożenia gruntów w zgodzie z kodeksem dobrych praktyk rolniczych;	+ P D	+ P D	+ P D	+ P D	+ P D	+ P D	+ P D	+ P D	+ P D	+ P D	+ P D	+ P D	+ P D
Wspieranie przedsięwzięć mających na celu tworzenie i rozwój gospodarstw ekologicznych oraz wspieranie rolnictwa integrowanego;	+ P D	+ P D	+ P D	+ P D	+ P D	+ P D	+ P D	+ P D	+ P D	+ P D	+ P D	+ P D	+ P D
Monitoring jakości gleb na terenie Gminy	+ P D	+ P D	+ P D	+ P D	+ P D	+ P D	+ P D	+ P D	+ P D	+ P D	+ P D	+ P D	+ P D

Tabela nr 26. Przewidywane znaczące oddziaływania zagadnienia i aspekty środowiska przedstawione w Programie Ochrony Środowiska - OBSZAR INTERWENCJI VII

Główne zadanie ekologiczne	Przewidywane znaczące oddziaływania (w tym oddziaływania bezpośrednie, pośrednie, wtórne, skumulowane, krótkoterminowe, średnioterminowe i długoterminowe, stałe i chwilowe oraz pozytywne i negatywne) na następujące zagadnienia i aspekty środowiska												
	Natura 2000	Różnorodność biologiczna	Ludzie	Zwierzęta	Rośliny	Woda	Powietrze	Powierzchnia ziemi	Krajobraz	Klimat	Zasoby naturalne	Zabytki	Dobra materialne
OBSZAR INTERWENCJI VII - GOSPODARKA ODPADAMI I ZAPOBIEGANIE POWSTAWANIU ODPADÓW													
Zwiększenie udziału odzysku, w tym w szczególności odzysku energii z odpadów, zgodnego z wymogami ochrony środowiska	+ P	+ P	+ P	+ P	+ P	+ P	+ P	+ P	+ P	+ P	+ P	0	0
Usuwanie i unieszkodliwianie odpadów azbestowych z terenu Gminy	+ B S	+ B S	+ B S	+ B S	+ B S	+ B S	+ B S	+ B S	+ B S	+ B S	+ B S	+ B S	+ B S
Odbiór odpadów komunalnych z terenu gminy Książ Wlkp. Odbiór odpadów komunalnych od posesji osób fizycznych	+ P D	+ P D	+ P D	+ P D	+ P D	+ P D	+ P D	+ P D	+ P D	+ P D	+ P D	+ P D	+ P D
Rekultywacja składowiska odpadów innych niż niebezpieczne i obojętne w miejscowości Włoskiejewki - Poprawa środowiska	+ B S	+ B S	+ B S	+ B S	+ B S	+ B S	+ B S	+ B S	+ B S	+ B S	+ B S	+ B S	+ B S
Modernizacja i wprowadzenie nowych, realizujących niskoodpadowych procesów produkcyjnych	+ P	+ P	+ P	+ P	+ P	+ P	+ P	+ P	+ P	+ P	+ P	0	0
Wdrożenie wytycznych w zakresie zapobiegania powstawania odpadów oraz zalecanego postępowania przedsiębiorców z odpadami	+ P D	+ P D	+ P D	+ P D	+ P D	+ P D	+ P D	+ P D	+ P D	+ P D	+ P D	+ P D	+ P D
Bieżąca kontrola realizacji przez mieszkańców obowiązków w zakresie utrzymania czystości porządku	+ P D	+ P D	+ P D	+ P D	+ P D	+ P D	+ P D	+ P D	+ P D	+ P D	+ P D	+ P D	+ P D

Główne zadanie ekologiczne	Przewidywane znaczące oddziaływania (w tym oddziaływania bezpośrednie, pośrednie, wtórne, skumulowane, krótkoterminowe, średnioterminowe i długoterminowe, stałe i chwilowe oraz pozytywne i negatywne) na następujące zagadnienia i aspekty środowiska												
	Natura 2000	Różnorodność biologiczna	Ludzie	Zwierzęta	Rośliny	Woda	Powietrze	Powierzchnia ziemi	Krajobraz	Klimat	Zasoby naturalne	Zabytki	Dobra materialne
OBSZAR INTERWENCJI VII - GOSPODARKA ODPADAMI I ZAPOBIEGANIE POWSTAWANIU ODPADÓW													
Likwidacja nielegalnych składowisk odpadów	+ B S	+ B S	+ B S	+ B S	+ B S	+ B S	+ B S	+ B S	+ B S	+ B S	+ B S	+ B S	+ B S
Intensyfikacja działań w zakresie wdrażania systemu gospodarki odpadami komunalnymi	+ P D	+ P D	+ P D	+ P D	+ P D	+ P D	+ P D	+ P D	+ P D	+ P D	+ P D	+ P D	+ P D
Wsparcie finansowe dla osób fizycznych likwidujących azbest lub wyroby zawierające azbest z terenu nieruchomości położonych na terenie Gminy	+ P	+ P	+ P	+ P	+ P	+ P	+ P	+ P	+ P	+ P	+ P	+ P	+ P
Gospodarowania odpadami elektrycznymi i elektronicznymi (zorganizowanie punktu zbiórki ww. odpadów, działania edukacyjne)	+ P D	+ P D	+ P D	+ P D	+ P D	+ P D	+ P D	+ P D	+ P D	+ P D	+ P D	+ P D	+ P D
Gospodarowanie zużytymi bateriami (rozbudowa systemu zbiórki ww. odpadów, działania edukacyjne)	+ P D	+ P D	+ P D	+ P D	+ P D	+ P D	+ P D	+ P D	+ P D	+ P D	+ P D	+ P D	+ P D
Zmniejszenie ilości wszystkich odpadów kierowanych na składowiska poprzez rozwój selektywnego zbierania odpadów z wydzielaniem odpadów niebezpiecznych, odpadów zielonych, odpadów poddawanych odzyskowi lub recykling	+ P	+ P	+ P	+ P	+ P	+ P	+ P	+ P	+ P	+ P	+ P	+ P	+ P
Kontrola i monitoring wytwórców odpadów i podmiotów posiadających instalacje do przetwarzania odpadów	+ P D	+ P D	+ P D	+ P D	+ P D	+ P D	+ P D	+ P D	+ P D	+ P D	+ P D	+ P D	+ P D
Kontrola wydawanych decyzji w zakresie gospodarki odpadami	+ P D	+ P D	+ P D	+ P D	+ P D	+ P D	+ P D	+ P D	+ P D	+ P D	+ P D	+ P D	+ P D

Tabela nr 27. Przewidywane znaczące oddziaływania zagadnienia i aspekty środowiska przedstawione w Programie Ochrony Środowiska - OBSZAR INTERWENCJI VIII

Główne zadanie ekologiczne	Przewidywane znaczące oddziaływania (w tym oddziaływania bezpośrednie, pośrednie, wtórne, skumulowane, krótkoterminowe, średnioterminowe i długoterminowe, stałe i chwilowe oraz pozytywne i negatywne) na następujące zagadnienia i aspekty środowiska												
	Natura 2000	Różnorodność biologiczna	Ludzie	Zwierzęta	Rośliny	Woda	Powietrze	Powierzchnia ziemi	Krajobraz	Klimat	Zasoby naturalne	Zabytki	Dobra materialne
OBSZAR INTERWENCJI VIII - ZASOBY PRZYRODNICZE													
Podejmowanie działań w sprawie ustanowienia form ochrony przyrody wynikające z ustawy o ochronie przyrody	+ P S	+ P S	+ P S	+ P S	+ P S	+ P S	+ P S	+ P S	+ P S	+ P S	+ P S	+ P S	+ P S
Prowadzenie prac pielęgnacyjnych zieleni miejskiej i parków	0	+ B K	+ B K	+ B K	+ B K	+ B K	+ B K	+ B K	+ B K	+ B K	+ B K	+ B K	+ B K
Wykonanie oznakowania i infrastruktury dla istniejących form ochrony przyrody	+ P S	+ P S	+ P S	+ P S	+ P S	+ P S	+ P S	+ P S	+ P S	+ P S	+ P S	+ P S	+ P S
Opieka nad formami ochrony przyrody na terenie Gminy (prace pielęgnacyjno-porządkowe)	+ B D	+ B D	+ B D	+ B D	+ B D	+ B D	+ B D	+ B D	+ B D	+ B D	+ B D	+ B D	+ B D
Wydawanie zezwoleń na usunięcie drzew i krzewów z terenów niebędących własnością Gminy (zgodnie z ust. o ochronie przyrody)	0	- P S	0	- P S	- P S	0	0	- P S	- P S	0	- P S	0	0
Przeprowadzanie kontroli z zakresu nasadzeń, wynikających z wydanych decyzji na usunięcie drzew i krzewów.	+ B D	+ B D	+ B D	+ B D	+ B D	+ B D	+ B D	+ B D	+ B D	+ B D	+ B D	+ B D	+ B D

Główne zadanie ekologiczne	Przewidywane znaczące oddziaływania (w tym oddziaływania bezpośrednie, pośrednie, wtórne, skumulowane, krótkoterminowe, średnioterminowe i długoterminowe, stałe i chwilowe oraz pozytywne i negatywne) na następujące zagadnienia i aspekty środowiska												
	Natura 2000	Różnorodność biologiczna	Ludzie	Zwierzęta	Rośliny	Woda	Powietrze	Powierzchnia ziemi	Krajobraz	Klimat	Zasoby naturalne	Zabytki	Dobra materialne
OBSZAR INTERWENCJI VIII - ZASOBY PRZYRODNICZE													
Nakładanie kar za nielegalną wycinkę drzew i krzewów na terenie Gminy	+ P D	+ P D	+ P D	+ P D	+ P D	+ P D	+ P D	+ P D	+ P D	+ P D	+ P D	+ P D	+ P D
Restrykcyjny nadzór nad przestrzeganiem zakazu wypalania łąk, ściernisk, rowów itp.	+ P D	+ P D	+ P D	+ P D	+ P D	+ P D	+ P D	+ P D	+ P D	+ P D	+ P D	+ P D	+ P D
Wspieranie przedsięwzięć mających na celu powiększenie terenów zieleni miejskiej, zadrzewień, zakrzywień, parków miejskich, zielonych terenów sportowych oraz ogródków działkowych	+ P D	+ P D	+ P D	+ P D	+ P D	+ P D	+ P D	+ P D	+ P D	+ P D	+ P D	+ P D	+ P D
Ochrona cennych przyrodniczo siedlisk	+ B D	+ B D	+ B D	+ B D	+ B D	+ B D	+ B D	+ B D	+ B D	+ B D	+ B D	+ B D	+ B D
Realizacja zrównoważonej gospodarki leśnej	+ B D	+ B D	+ B D	+ B D	+ B D	+ B D	+ B D	+ B D	+ B D	+ B D	+ B D	+ B D	+ B D
Rozwój monitoringu środowiska leśnego w celu rozpoznania stanu lasu, przeciwdziałania pożarom, rozwojowi szkodników i chorób.	+ P D	+ P D	+ P D	+ P D	+ P D	+ P D	+ P D	+ P D	+ P D	+ P D	+ P D	+ P D	+ P D

Tabela nr 28. Przewidywane znaczące oddziaływania zagadnienia i aspekty środowiska przedstawione w Programie Ochrony Środowiska - OBSZAR INTERWENCJI IX

Główne zadanie ekologiczne	Przewidywane znaczące oddziaływania (w tym oddziaływania bezpośrednie, pośrednie, wtórne, skumulowane, krótkoterminowe, średnioterminowe i długoterminowe, stałe i chwilowe oraz pozytywne i negatywne) na następujące zagadnienia i aspekty środowiska												
	Natura 2000	Różnorodność biologiczna	Ludzie	Zwierzęta	Rośliny	Woda	Powietrze	Powierzchnia ziemi	Krajobraz	Klimat	Zasoby naturalne	Zabytki	Dobra materialne
OBSZAR INTERWENCJI X - ZAGROŻENIA POWAŻNYMI AWARIAMI													
Zwiększenie świadomości społecznej dotyczącej zasad postępowania w przypadku wystąpienia poważnej awarii.	+ P D	+ P D	+ P D	+ P D	+ P D	+ P D	+ P D	+ P D	+ P D	+ P D	+ P D	+ P D	+ P D
Zwiększenie bezpieczeństwa transportu substancji niebezpiecznych poprzez zastosowanie efektywnych i sprawdzonych rozwiązań (minimalizacja ryzyka).	+ P D	+ P D	+ P D	+ P D	+ P D	+ P D	+ P D	+ P D	+ P D	+ P D	+ P D	+ P D	+ P D
Stale uaktualnianie i optymalizacja tras przewozu materiałów niebezpiecznych.	+ P D	+ P D	+ P D	+ P D	+ P D	+ P D	+ P D	+ P D	+ P D	+ P D	+ P D	+ P D	+ P D
Kontrole sprawności technicznej pojazdów i warunków transportowania materiałów niebezpiecznych.	+ P D	+ P D	+ P D	+ P D	+ P D	+ P D	+ P D	+ P D	+ P D	+ P D	+ P D	+ P D	+ P D
Kontrola nad załadunkiem i rozładunkiem materiałów niebezpiecznych w celu zapobiegania potencjalnym poważnym awariom.	+ P D	+ P D	+ P D	+ P D	+ P D	+ P D	+ P D	+ P D	+ P D	+ P D	+ P D	+ P D	+ P D
Odpowiednie wyposażenie pojazdów transportujących substancje niebezpieczne (m.in. środki gaśnicze, znaki ostrzegawcze).	+ P D	+ P D	+ P D	+ P D	+ P D	+ P D	+ P D	+ P D	+ P D	+ P D	+ P D	+ P D	+ P D

Tabela nr 29. Przewidywane znaczące oddziaływania zagadnienia i aspekty środowiska przedstawione w Programie Ochrony Środowiska - OBSZAR INTERWENCJI X

Główne zadanie ekologiczne	Przewidywane znaczące oddziaływania (w tym oddziaływania bezpośrednie, pośrednie, wtórne, skumulowane, krótkoterminowe, średnioterminowe i długoterminowe, stałe i chwilowe oraz pozytywne i negatywne) na następujące zagadnienia i aspekty środowiska												
	Natura 2000	Różnorodność biologiczna	Ludzie	Zwierzęta	Rośliny	Woda	Powietrze	Powierzchnia ziemi	Krajobraz	Klimat	Zasoby naturalne	Zabytki	Dobra materialne
OBSZAR INTERWENCJI X - EDUKACJA EKOLOGICZNA													
Wspieranie szkolnych kół zainteresowań o tematyce ekologicznej oraz konkursów o tematyce ekologicznej	+ P D	+ P D	+ P D	+ P D	+ P D	+ P D	+ P D	+ P D	+ P D	+ P D	+ P D	+ P D	+ P D
Organizacja kampanii informacyjnych dotyczących zagadnień ochrony środowiska	+ P D	+ P D	+ P D	+ P D	+ P D	+ P D	+ P D	+ P D	+ P D	+ P D	+ P D	+ P D	+ P D
Prowadzenie działań edukacyjnych z zakresu ochrony środowiska i przyrody poprzez serwis internetowy	+ P D	+ P D	+ P D	+ P D	+ P D	+ P D	+ P D	+ P D	+ P D	+ P D	+ P D	+ P D	+ P D
Udział Urzędu Gminy w akcji „Sprzątanie Świata” oraz „Dzień Ziemi”	+ P D	+ P D	+ P D	+ P D	+ P D	+ P D	+ P D	+ P D	+ P D	+ P D	+ P D	+ P D	+ P D
Wykorzystanie elementów przyrodniczych i kulturowych do kreowania wizerunku Gminy (materiały reklamowe)	+ P D	+ P D	+ P D	+ P D	+ P D	+ P D	+ P D	+ P D	+ P D	+ P D	+ P D	+ P D	+ P D
Druk i dystrybucja ulotek informujących o zasadach gospodarki odpadami na terenie Gminy	+ P D	+ P D	+ P D	+ P D	+ P D	+ P D	+ P D	+ P D	+ P D	+ P D	+ P D	+ P D	+ P D

Główne zadanie ekologiczne	Przewidywane znaczące oddziaływania (w tym oddziaływania bezpośrednie, pośrednie, wtórne, skumulowane, krótkoterminowe, średnioterminowe i długoterminowe, stałe i chwilowe oraz pozytywne i negatywne) na następujące zagadnienia i aspekty środowiska												
	Natura 2000	Różnorodność biologiczna	Ludzie	Zwierzęta	Rośliny	Woda	Powietrze	Powierzchnia ziemi	Krajobraz	Klimat	Zasoby naturalne	Zabytki	Dobra materialne
OBSZAR INTERWENCJI X - EDUKACJA EKOLOGICZNA													
Wzajemna współpraca podczas opiniowania planów, programów oraz innych przedsięwzięć strategicznych	+ P D	+ P D	+ P D	+ P D	+ P D	+ P D	+ P D	+ P D	+ P D	+ P D	+ P D	+ P D	+ P D
Współpraca ze Strażą Leśną w związku z likwidacją dzikich wysypisk śmieci	+ P D	+ P D	+ P D	+ P D	+ P D	+ P D	+ P D	+ P D	+ P D	+ P D	+ P D	+ P D	+ P D
Dążenie do osiągnięcia wspólnej polityki środowiskowej z sąsiednimi gminami (Powiat, związek gmin)	+ P D	+ P D	+ P D	+ P D	+ P D	+ P D	+ P D	+ P D	+ P D	+ P D	+ P D	+ P D	+ P D

*oddziaływanie na etapie realizacji przedsięwzięcia

7.2. Obszary chronione w procedurze inwestycyjnej na przykładzie obszarów Natura 2000

Poniższe informacje pochodzą z Generalnej Dyrekcji Ochrony Środowiska.

Zgodnie z przepisami ustawy z dnia 16 kwietnia 2004 r. o ochronie przyrody (Dz. U. z 2016r., poz. 2134, z późn. zm.), ochrona zasobów przyrodniczych na obszarach Natura 2000 opiera się przede wszystkim na ograniczaniu działań mogących w znaczący sposób pogorszyć właściwy stan ochrony siedlisk przyrodniczych oraz gatunków roślin i zwierząt dla których ochrony został wyznaczony obszar Natura 2000.

Zgodnie z zapisami ww. ustawy zabrania się podejmowania działań mogących osobno lub w połączeniu z innymi działaniami, znacząco negatywnie oddziaływać na cele ochrony danego obszaru Natura 2000, niezależnie od ich położenia względem obszaru. Nie oznacza to jednak, że na obszarach Natura 2000 nie można realizować przedsięwzięć.

W szczególnych przypadkach (zgodnie z art. 34 ustawy o ochronie przyrody) istnieje możliwość realizacji działań mogących znacząco negatywnie oddziaływać na obszary Natura 2000, jeżeli działania te wynikają z przesłanek nadrzędnego interesu publicznego, udokumentowany zostanie brak rozwiązań alternatywnych oraz zapewni się wykonanie kompensacji przyrodniczej niezbędnej do zapewnienia spójności i właściwego funkcjonowania sieci obszarów Natura 2000. Dodatkowo, jeżeli przedsięwzięcie może znacząco negatywnie oddziaływać na siedliska i gatunki priorytetowe, przed wydaniem zgody na jego realizację należy wystąpić o opinię do Komisji Europejskiej. Opinia taka jest konieczna, gdy inwestycja będzie realizowała inny nadrzędny interes publiczny, wykraczający poza cele związane ze zdrowiem publicznym, bezpieczeństwem powszechnym lub pozytywnymi skutkami o pierwszorzędym znaczeniu dla środowiska.

Program Natura 2000 nie stanowi zagrożenia dla procesów inwestycyjnych a priori, a jedynie kierunkuje je tam, gdzie ich przeprowadzenie będzie miało mniejszy wpływ na przyrodę, minimalizując w ten sposób ich ogólny wpływ na środowisko. Zabronione jest jedynie to, co może znacząco negatywnie oddziaływać na cele ochrony danego obszaru Natura 2000. Kwestia oddziaływania poszczególnych działań jest natomiast każdorazowo przedmiotem indywidualnej oceny dokonywanej przez właściwe organy administracji.

Planowane przedsięwzięcia (zgodnie z art. 33 ust. 3 ustawy o ochronie przyrody), które mogą znacząco oddziaływać na obszar Natura 2000, wymagają przeprowadzenia odpowiedniej oceny oddziaływania na zasadach określonych w ustawie z dnia 3 października 2008 r. o udostępnianiu informacji o środowisku i jego ochronie, udziale społeczeństwa w ochronie środowiska oraz ocenach oddziaływania

na środowisko (Dz. U. z 2016 r. poz. 353 z późn. zm.). W przypadku przedsięwzięć zaliczonych do kategorii przedsięwzięć mogących znacząco oddziaływać na środowisko ocena ta przeprowadzana będzie w ramach oceny oddziaływania na środowisko, kończącej się wydaniem decyzji o środowiskowych uwarunkowaniach. Obecnie, rodzaje tych przedsięwzięć określone są w rozporządzeniu Rady Ministrów z dnia 9 listopada 2010 r. w sprawie przedsięwzięć mogących znacząco oddziaływać na środowisko (Dz. U. Nr 213, poz. 1397).

W przypadku przedsięwzięć innych niż mogących znacząco oddziaływać na środowisko, mogą one wymagać przeprowadzenia oceny oddziaływania, jeżeli dane przedsięwzięcie może znacząco oddziaływać na obszar Natura 2000, a nie jest bezpośrednio związane z ochroną tego obszaru lub nie wynika z jej ochrony. Dotyczy to jednak tylko tych przedsięwzięć, które wymagają uzyskania jakiegokolwiek decyzji inwestycyjnej, np. decyzji o warunkach zabudowy, czy decyzji o pozwoleniu na budowę. Wówczas ocena ta odbywać się będzie w ramach postępowania przed wydaniem decyzji inwestycyjnej i ograniczona jest jedynie do kwestii dotyczących wpływu na obszar Natura 2000.

Podsumowując, warunki realizacji przedsięwzięć mogących znacząco negatywnie oddziaływać na obszary Natura 2000 regulują przepisy ustawy o ochronie przyrody. Natomiast instrumenty służące stwierdzeniu, czy planowane zamierzenie inwestycyjne może wpływać negatywnie na obszary Natura 2000 i czy zachodzą przesłanki do jego realizacji, pomimo jego znaczącego negatywnego wpływu na te obszary, są określone w Ustawie o udostępnianiu informacji o środowisku i jego ochronie, udziale społeczeństwa w ochronie środowiska oraz o ocenach oddziaływania na środowisko.

Prawidłowo przeprowadzona ocena oddziaływania na środowisko lub ocena oddziaływania na obszary Natura 2000 umożliwi wybór rozwiązań najkorzystniejszych dla środowiska, w tym dla obszarów Natura 2000 oraz podejmowanie racjonalnych decyzji odnośnie gospodarowania zasobami środowiskowymi, zgodnie z zasadą zrównoważonego rozwoju. Tym samym procedura ta staje się kluczowym instrumentem ochrony przyrody, umożliwiając zachowanie różnorodności biologicznej i bogactwa przyrodniczego.

Planowana inwestycja wymaga ścisłej współpracy pomiędzy projektantami i inwestorem, jak również przyrodnikami. Celem postępowania w sprawie oceny oddziaływania na środowisko dla realizacji inwestycji mogącej znacząco oddziaływać na siedliska i gatunki chronione w obszarze Natura 2000 jest optymalizacja procesu decyzyjnego, aby podejmowane ze względów gospodarczych, społecznych czy innych działania w jak najmniejszym stopniu zagrażały zdrowiu i jakości życia ludzi, a także zachowaniu ogólnie pojętych warunków środowiskowych, w tym różnorodności biologicznej i trwałości ekosystemów.

Niezależnie od tego, czy jest to ocena samodzielna, czy też stanowiąca część procedury oddziaływania na środowisko, należy odmówić wyrażenia zgody na realizację tych przedsięwzięć, co do których nie udało się uzyskać pewności, że nie będą one negatywnie oddziaływać na cele ochrony obszaru Natura 2000.

Na terenie obszarów chronionych planuje się realizację w miarę potrzeb inwestycje z zakresu infrastruktury drogowej jak i gospodarki wodno - ściekowej. Potencjalne inwestycje z tego obszaru będą miały bezpośredni wpływ na obszary chronione na etapie ich budowy. Etap budowy inwestycji będzie powodował czasowe oddziaływanie na takie elementy środowiska, jak:

- ♦ powietrze
- ♦ klimat akustyczny
- ♦ powierzchnia ziemi
- ♦ szata roślinna

W celu minimalizacji oddziaływań należy prowadzić trasy infrastruktury technicznej z ominięciem terenów będących ważnymi dla Europy typami siedlisk przyrodniczych. Prace budowlane należy prowadzić ze szczególną ostrożnością pod stałym nadzorem przyrodniczym.

Poniżej przedstawiono przykłady działań minimalizujących oraz kompensujących w ramach realizacji planowanych przedsięwzięć.

Działania minimalizujące - środki mające na celu zachowanie lub zabezpieczenie przed zniszczeniem siedlisk przyrodniczych:

- ♦ ograniczenie powierzchni w celu zachowania siedlisk,
- ♦ przesadzenie roślin chronionych w miejsca o takich samych lub zbliżonych warunkach siedliskowych,
- ♦ stosowanie pasa buforowego pomiędzy pracami a otaczającymi go siedliskami.

Działania minimalizujące - środki mające na celu zachowanie siedlisk zwierząt lub ograniczenia wpływu na zwierzęta:

- ♦ przejścia dla zwierząt, w postaci:
 - przejść dolnych pod mostami i estakady,
 - przejść górnych lub tzw. zielone mosty dla dużych i średnich ssaków,

- przepustów dla drobnych ssaków, tuneli dla płazów i gadów.
- ♦ osłony antyolśnieniowe i ekrany akustyczne dla zwierząt,
- ♦ urządzenia do płoszenia zwierząt – odtwarzanie odgłosów zwierząt.

Działania kompensujące:

- ♦ odtwarzanie siedliska przyrodniczego / siedliska gatunku w innym miejscu obszaru Natura 2000,
- ♦ odtwarzanie stanu populacji gatunków zniszczonych wskutek oddziaływania planu lub przedsięwzięcia,
- ♦ przenoszenie płazów z zagrożonych zniszczeniem zbiorników wodnych do specjalnie wykonanych zbiorników wodnych,
- ♦ tworzenie nowych miejsc rozrodu (np. budki dla ptaków lub nietoperzy, platformy gniazdowe dla drapieżnych etc.) w zamian za wycinkę lasów będących ich siedliskiem,
- ♦ tworzenie zastępczych miejsc bytowania dla gatunków roślin i zwierząt.

Ponadto, założenia wynikające z przedmiotowego opracowania są zgodne z Zarządzeniem Regionalnego Dyrektora Ochrony Środowiska w Poznaniu Nr 2/13 z dnia 24 lipca 2013 r. w sprawie ustanowienia planu zadań ochronnych dla obszaru Natura 2000 Rogalińska Dolina Warty PLH300012, w którym szczegółowo określono:

- ♦ identyfikację istniejących i potencjalnych zagrożeń dla zachowania właściwego stanu ochrony siedlisk przyrodniczych oraz gatunków roślin i zwierząt i ich siedlisk, będących przedmiotami ochrony obszaru Natura 2000,
- ♦ cele działań ochronnych,
- ♦ działania ochronne ze wskazaniem podmiotów odpowiedzialnych za ich wykonanie i obszarów ich wdrażania,
- ♦ lokalizację obszarów wdrażania działań ochronnych dotyczących ochrony czynnej siedlisk przyrodniczych, gatunków roślin i zwierząt oraz ich siedlisk,
- ♦ lokalizację obszarów wdrażania działań ochronnych dotyczących monitoringu stanu ochrony przedmiotów ochrony oraz monitoringu realizacji celów działań ochronnych,
- ♦ wskazania do zmian w istniejących dokumentach strategicznych niezbędne dla utrzymania lub odtworzenia właściwego stanu ochrony siedlisk przyrodniczych oraz gatunków roślin i zwierząt, dla których ochrony wyznaczono obszar Natura 2000.

VIII. ISTNIEJĄCE PROBLEMY OCHRONY ŚRODOWISKA ISTOTNE Z PUNKTU WIDZENIA REALIZACJI DOKUMENTU, W SZCZEGÓLNOŚCI OBSZARÓW PODLEGAJĄCYCH OCHRONIE NA PODSTAWIE USTAWY Z DNIA 16 KWIETNIA 2004 R. O OCHRONIE PRZYRODY

Analizując aktualny stan środowiska przyrodniczego można zdefiniować podstawowe problemy, które mogą wpływać na środowisko przyrodnicze. Niedostatecznie rozbudowana infrastruktura odprowadzająca ścieki bytowe, zwłaszcza w miejscowościach korzystających z wodociągów usytuowanych w sąsiedztwie wód stanowi potencjalne zagrożenie dla środowiska gruntowo - wodnego. Potencjalnym problemem środowiskowym jest także niszczenie siedlisk przez ich zamianę na tereny zamieszkałe, drogi itp., pożary lasów, wypalanie traw, rozwój przemysłu – powodującego pogorszenie się ogólnego stanu środowiska, rosnąca liczba inwestycji w miejscach atrakcyjnych krajobrazowo, a także budowa ciągów komunikacyjnych przebiegających przez ekosystemy leśne, które stanowią barierę dla przemieszczania się zwierzyny.

Analizę i oceną poszczególnych celów i zadań realizacyjnych zaproponowanych w Programie Ochrony Środowiska dla Gminy Książ Wielkopolski przeprowadzono w obrębie poszczególnych obszarów priorytetowych ze szczególnym uwzględnieniem analizy i oceny zadań w zakresie rozwoju energetyki, transportu, infrastruktury ściekowej i jej urządzeń indywidualnych, gospodarki odpadami, a także przez pryzmat potencjalnych oddziaływań przedsięwzięć mogących znacząco oddziaływać na środowisko. W odniesieniu do przedsięwzięć inwestycyjnych, które mogą zaistnieć w trakcie realizacji Programu, należałoby podjąć następujące środki zapobiegające oraz ograniczające negatywne oddziaływanie na środowisko:

- ♦ objęcie przedsięwzięć kwalifikujących się do kategorii mogących znacząco oddziaływać na środowisko, a w szczególności mogących oddziaływać na występujące w obrębie Gminy obszary chronione, procedurą oceny oddziaływania na środowisko;
- ♦ wprowadzenie ścisłego nadzoru nad wykonaniem warunków decyzji środowiskowych, a w szczególności zastosowanie wymaganych rozwiązań technicznych i technologicznych ograniczających oddziaływanie na środowisko;
- ♦ wprowadzenie systemu monitorowania realizacji przedsięwzięć w ramach Programu Ochrony Środowiska.

W odniesieniu do zadań systemowych w ochronie środowiska duże znaczenie ma właściwe planowanie przestrzenne. W tym zakresie należy położyć duży nacisk na odpowiednie przygotowanie planów miejscowych, z uwzględnieniem warunków ekofizjograficznych. Ważne jest też odpowiednie wyprzedzenie czasowe w przygotowaniu planów, które nie powinny powstawać „pod naciskiem konkretnego inwestora”. Skutecznie zapobiegać zagrożeniom środowiska i eliminować lub ograniczać ewentualne konflikty przyrodnicze można poprzez odpowiednie planowanie przestrzenne, które pozwala na:

- ♦ wybór niekolizyjnych środowiskowo (lub o ograniczonej konfliktowości) lokalizacji przedsięwzięć,
- ♦ zagospodarowanie terenów przeznaczonych na inwestycje zgodnie z wymogami ochrony środowiska.

Przeprowadzona analiza celów i zadań wykazała, że realizacja Programu może nieść za sobą nie tylko wyłącznie pozytywne skutki, ale i takie, które w praktyce mogą być źródłem zagrożenia dla środowiska. Konieczne są zatem działania zapobiegające i ograniczające prawdopodobne negatywne oddziaływania.

IX. METODY I DZIAŁANIA MINIMALIZUJĄCE NEGATYWNE SKUTKI REALIZACJI USTALEŃ W OPRACOWANYM DOKUMENCIE

Przeprowadzona analiza obecnego stanu środowiska przyrodniczego Gminy Książ Wielkopolski pozwala stwierdzić, iż jest on dobry. W przedmiotowym projekcie zaproponowano szereg działań mających pozytywnie wpłynąć na poprawę środowiska przyrodniczego. Negatywne krótkookresowe oddziaływania mogą być spowodowane realizacją działań związanych z wszystkimi pracami budowlanymi, tj. budowa ciągów komunikacyjnych, budowa nowych odcinków sieci wodociągowej i kanalizacyjnej, działania termomodernizacyjne, rozbudowa sieci gazowej itd.

Ograniczenie negatywnego oddziaływania planowanych inwestycji na środowisko można ograniczyć do poziomu racjonalnego poprzez prawidłowe prowadzenie prac projektowych, co związane jest głównie z odpowiednim doбором lokalizacji danej inwestycji. Skala wywołanych przekształceń środowiska może w dużym stopniu zależeć od lokalnych uwarunkowań. Prawidłowy projekt winien uwzględniać potrzeby ochrony środowiska zarówno na etapie budowy jak i w fazie eksploatacji inwestycji. Dokonując ogólnej charakterystyki działań mogących ograniczyć potencjalne negatywne oddziaływania założeń Programu Ochrony Środowiska można wyróżnić:

- ♦ dostosowanie terminów realizacji inwestycji do terminów rozrodu zwierząt,

- ♦ stosowanie odpowiednich technologii, materiałów oraz rozwiązań konstrukcyjnych,
- ♦ w trakcie realizacji planowanych działań należy w sposób prawidłowy technicznie, zabezpieczyć sprzęt oraz plac budowy, w tym zwłaszcza tam gdzie realizowana inwestycja może stykać się ze szczególnie wrażliwymi ekosystemami na zmiany warunków siedliskowych.

Negatywne oddziaływania mogą być spowodowane realizacją działań związanych z budową ciągów komunikacyjnych. Przy realizacji infrastruktury transportu drogowego należy uwzględnić ich lokalizację, ponieważ ich eksploatacja nie może stwarzać zagrożenia dla trwałości ekosystemów przyrodniczych oraz funkcjonowania środowiska przyrodniczego. Realizując inwestycje drogowe należy ograniczać presję na tereny wrażliwe, unikać tworzenia barier dla funkcjonowania przyrody. Istotne jest zachowanie drożności korytarzy ekologicznych oraz utrzymanie głównych szlaków migracji zwierząt. Zapewnienie przepustów lub kładek dla zwierząt w poprzek drogi, pozwoli utrzymać te szlaki migracyjne.

Aby ograniczyć oddziaływanie drogi, jako źródła emisji hałasu i spalin należy w projekcie uwzględnić możliwość budowy ekranów akustycznych oraz takie rozwiązania, które poprawią płynność ruchu (np. wydzielenie pasa awaryjnego, wydzielenie pasów do skrętu w rejonie skrzyżowań, budowa zatok w rejonie przystanków komunikacji, budowa przestrzeni parkingowych, odpowiednia geometria łuków). Ponadto nasadzenia wzdłuż drogi mogą ograniczyć rozprzestrzenianie się zanieczyszczeń. W przypadku, gdy całkowite uniknięcie danego oddziaływania jest niemożliwe i istnieje niebezpieczeństwo nieodwracalnego zniszczenia szczególnie cennych elementów przyrody, konieczne jest podjęcie odpowiednio wcześniej działań kompensacyjnych. Należy m.in. zapewnić odtworzenie zniszczonych siedlisk w miejscach zastępczych. W niektórych przypadkach należy zmienić lokalizacje planowanej inwestycji.

Ostateczną metodą minimalizacji negatywnych skutków na środowisko jest zrezygnowanie z realizacji planowanej inwestycji. Rezygnacja z realizacji działań jest równoznaczna z brakiem rozwiązania ważnych problemów mogących także wywierać negatywny wpływ na środowisko przyrodnicze.

Ingerencji w miejsca cenne przyrodniczo czasem nie da się uniknąć. Odnosi się to zwłaszcza do inwestycji liniowych takich jak drogi. W takim przypadku stosuje się zasadę łagodzenia oddziaływania inwestycji na środowisko oraz rekompensowania strat w przyrodzie.

- ♦ Działania łagodzące są to środki zmierzające do zmniejszenia lub nawet eliminacji negatywnego oddziaływania na element środowiska społecznego lub przyrodniczego.

- ♦ Działania kompensujące są to działania najczęściej niezależne od przedsięwzięcia inwestycyjnego, których celem jest kompensacja znaczącego niekorzystnego oddziaływania na środowisko, jakie jest spowodowane realizacją tego przedsięwzięcia.

Zgodnie z art. 41 ustawy Prawo ochrony środowiska, projekt kompensacji przyrodniczej może być zawarty w prognozie oddziaływania na środowisko planów, programów i strategii. Natomiast zgodnie z art. 75 ustawy Prawo ochrony środowiska kompensacja przyrodnicza może być realizowana tylko wówczas, gdy „ochrona elementów przyrodniczych nie jest możliwa”.

Wpływ na środowisko zadań przewidzianych do realizacji w ramach Programu Ochrony Środowiska dla Gminy Książ Wielkopolski na lata 2017 - 2020 z perspektywą na lata 2021 - 2024 będzie niewielki i w przypadku większości inwestycji będzie ograniczał się do etapu realizacji przedsięwzięcia - etapu budowy. W celu zmniejszenia lub eliminacji negatywnego oddziaływania na środowisko przyrodnicze lub społeczne proponuje się podjęcie działań łagodzących, które opisano poniżej.

9.1. Wody powierzchniowe i podziemne

Aby zapobiec przedostawaniu się nieoczyszczonych ścieków deszczowych do wód zaleca się stosowanie instalacji pozwalających na odprowadzanie ścieków opadowych z jezdni oraz ich oczyszczanie. Powstające ścieki deszczowe, przed wprowadzeniem do środowiska należy oczyszczać do wymaganych prawem parametrów. Należy badać jakość wód deszczowych przepływających przez separatory w celu sprawdzenia ich sprawności. Badania jakości zrzucanych wód opadowych należy prowadzić zgodnie z metodą referencyjną, określoną w Rozporządzeniu Ministra Środowiska z dnia 24 lipca 2006 roku, w sprawie warunków jakie należy spełnić przy wprowadzaniu ścieków do wód lub do ziemi, oraz w sprawie substancji szczególnie szkodliwych dla środowiska wodnego (Dz.U. z 2006 r. Nr 137, poz. 984).

Należy kontrolować szczelność zbiorników paliw płynnych pojazdów stosowanych w czasie prac budowlanych, aby nie dopuścić do skażenia środowiska gruntowego substancjami ropopochodnymi.

Należy zapewnić dostęp do przenośnych toalet pracownikom budowy oraz regularnie opróżniać toalety z wykorzystaniem samochodów serwisowych wyposażonych w odpowiednie akcesoria. Magazynowane na placach budowy substancje, materiały oraz odpady należy zabezpieczyć przed możliwością kontaktu z wodami opadowymi, tak aby nie dopuścić do skażenia środowiska gruntowo-wodnego w wyniku wymywania z nich substancji toksycznych.

Realizacja ustaleń Programu wpisuje się w realizację głównych celów środowiskowych dla wód podziemnych określonych w Ramowej Dyrektywie Wodnej:

- ♦ zapobieganie dopływowi lub ograniczenie dopływu zanieczyszczeń do wód podziemnych,
- ♦ zapobieganie pogarszaniu się stanu wszystkich części wód podziemnych,
- ♦ zapewnienie równowagi pomiędzy poborem a zasilaniem wód podziemnych,
- ♦ wdrożenie działań niezbędnych do odwrócenia znaczącego i utrzymującego się rosnącego trendu stężenia każdego zanieczyszczenia powstałego w skutek działalności człowieka.

W przypadku wód powierzchniowych działania zapisane w przedmiotowym dokumencie powinny realizować następujące cele Ramowej Dyrektywie Wodnej:

- ♦ zapobieganie pogorszeniu się stanu wszystkich części wód powierzchniowych,
- ♦ poprawa i przywracanie wszystkie części wód powierzchniowych dla sztucznych i silnie zmienionych części wód, mając na celu osiągnięcie dobrego stanu wód powierzchniowych,
- ♦ ochrona i poprawa wszystkich sztucznych i silnie zmienionych części wód w celu osiągnięcia dobrego potencjału ekologicznego i dobrego stanu chemicznego wód powierzchniowych,
- ♦ stopniowe redukowanie zanieczyszczenia substancjami priorytetowymi i zaprzestanie lub stopniowa eliminowania emisji, zrzutów i strat niebezpiecznych substancji priorytetowych.

Zapisy Programu Ochrony Środowiska dla Gminy Książ Wielkopolski na lata 2017 - 2020 z perspektywą na lata 2021 - 2024 dotyczące ochrony zasobów wodnych oraz gospodarki wodnej nie będą powodowały negatywnych oddziaływań na środowisko. Są one zgodne z wymogami określonymi przepisami obowiązującego prawa.

9.2. Powierzchnia ziemi

Należy kontrolować szczelność zbiorników paliw płynnych, aby nie dopuścić do skażenia środowiska gruntowego substancjami ropopochodnymi. Magazynowane substancje, materiały oraz odpady należy zabezpieczyć przed możliwością kontaktu z wodami opadowymi, tak aby nie dopuścić do skażenia gruntu w wyniku wymywania z nich substancji toksycznych. Po zakończeniu realizacji inwestycji należy usunąć wszystkie tymczasowe instalacje i urządzenia oraz wykonać niezbędne niwelacje powierzchni terenu. W miarę możliwości technicznych parkingi dla sprzętu budowlanego powinny być utwardzone i odwadniane. Umowy z wykonawcami prac budowlanych powinny zawierać klauzule o odpowiedzialności ekologicznej - należy stosować zasadę „zanieczyszczający płaci”. Przed rozpoczęciem prac ziemnych warstwa wierzchnia gleby (humus) powinna być zebrana, a po zakończeniu prac – rozdeponowana na powierzchni terenu.

9.3. Rośliny

W czasie wykonywania prac budowlanych w sąsiedztwie systemów korzeniowych należy przeprowadzać wykopy ręcznie. W przypadku konieczności odsłonięcia korzeni należy je zabezpieczyć. Należy unikać usuwania korzeni strukturalnych oraz zabezpieczyć środkami grzybobójczymi rany po odciętych korzeniach. Pnie drzew narażonych na otarcia ze strony sprzętu budowlanego należy zabezpieczyć np. stosując odpowiednie włókniny i obudowy drewniane.

9.4. Zwierzęta

W celu minimalizacji niekorzystnego oddziaływania na faunę planowane prace budowlane powinny zostać przeprowadzone w możliwie najkrótszym czasie z uwzględnieniem przepisów obowiązujących prawa. Prace należy prowadzić poza okresem lęgowym. Szczegółowe informacje zawarte zostały w rozdziale VII.

9.5. Zdrowie ludzi

Należy czytelnie oznakować obszary, gdzie prowadzone będą prace budowlane i modernizacyjne w celu zwiększenia bezpieczeństwa ludzi podczas wykonywania tych prac. W celu zachowania bezpieczeństwa na terenie budowy zaleca się stosowanie sprawnego technicznie sprzętu, stałe prowadzenie nadzoru budowlanego oraz bezwzględne przestrzeganie przepisów BHP. W czasie trwania prac budowlanych należy zmniejszyć czas pracy maszyn budowlanych do niezbędnego minimum, aby ograniczyć emisję spalin oraz hałasu.

9.6. Krajobraz i dziedzictwo kulturowe

Wszystkie inwestycje powinny być zaplanowane tak, aby nie niszczyły walorów estetycznych krajobrazu. W przypadku natrafienia na przedmioty o charakterze zabytkowym należy zabezpieczyć teren znaleziska i powiadomić o tym fakcie Wojewódzkiego Konserwatora Zabytków.

9.7. Powietrze atmosferyczne

Wpływ przedsięwzięć na jakość powietrza, związany z etapem realizacji inwestycji (pracami budowlanymi) można ograniczyć przez zachowanie wysokiej kultury prowadzenia robót, a w szczególności przez:

- ♦ systematyczne sprzątanie placów budowy,
- ♦ zraszanie wodą placów budowy (zależnie od potrzeb),
- ♦ ograniczenie do minimum czasu pracy silników spalinowych maszyn i samochodów na biegu jałowym,
- ♦ uważne ładowanie materiałów sypkich na samochody (nie sypanie na nadkola i inne części pojazdu),
- ♦ przykrywanie plandekami skrzyń ładunkowych samochodów transportujących materiały sypkie (dotyczy też ziemi z wykopów),
- ♦ ograniczenie prędkości jazdy pojazdów samochodowych w rejonie budowy.

W przypadku planowanych prac związanych z budową czy przebudową dróg ważną kwestią mającą wpływ na poziom emisji zanieczyszczeń do powietrza jest dobra organizacja dojazdów do placu budowy oraz utrzymanie płynności na przebudowywanym odcinku. Właściwe rozwiązania w tym zakresie pozwolą na znaczne zmniejszenie emisji ze środków transportu. Ponadto należy monitorować właściwe wykorzystanie maszyn i urządzeń pracujących na budowie.

9.8. Hałas

W celu zmniejszenia emisji hałasu związanego z pracami budowlanymi, powinny one być wykonywane wyłącznie w porze dziennej, a czas pracy maszyn budowlanych na biegu jałowym należy ograniczyć do minimum. Maszyny budowlane powinny być w dobrym stanie technicznym oraz posiadać sprawne tłumiki akustyczne. Wpływ na zmniejszenie hałasu komunikacyjnego ma także stosowanie odpowiednio zaprojektowanych pasów zieleni przyulicznej z rzędami wysokich drzew i krzewów (gatunków o właściwościach dźwiękochłonnych tj. zimozielone gatunki drzewiaste oraz klon, topola, lipa).

9.9. Oddziaływanie skumulowane

Na tym etapie określenie oddziaływania skumulowanego jest trudne do zidentyfikowania. Mogą wystąpić podczas jednoczesnej realizacji zadań przedstawionych w harmonogramie realizacyjnym. Aby uniknąć uciążliwości związanych z takim rodzajem oddziaływań należy dokładnie ustalić harmonogram prowadzonych prac oraz system informacyjny.

X. PRZEDSTAWIENIE ROZWIĄZAŃ ALTERNATYWNYCH DO ROZWIĄZAŃ ZAWARTYCH W DOKUMENCIE WRAZ Z UZASADNIENIEM ICH WYBORU ORAZ OPISEM METOD DOKONANIA OCENY PROWADZĄCEJ DO TAKIEGO WYBORU

Większość proponowanych do realizacji przedsięwzięć w ramach Programu Ochrony Środowiska dla Gminy Książ Wielkopolski znamionuje się pozytywnym wpływem na środowisko naturalne. W takim przypadku proponowanie rozwiązań alternatywnych nie ma uzasadnienia.

Ponadto brak jest możliwości precyzyjnego określenia działań alternatywnych dla wskazanych w Programie inwestycji. Skutki środowiskowe podejmowanych zadań bowiem silnie zależą od lokalnej chłonności środowiska lub też od występowania w otoczeniu wdrażania przedsięwzięcia tzw. obszarów wrażliwych.

Dlatego przy budowie, modernizacji dróg oraz montażu urządzeń wykorzystujących odnawialne źródła energii należy rozważać wszelkie warianty alternatywne tak, aby wybrać ten, który w najmniejszym stopniu będzie negatywnie oddziaływać na środowisko naturalne. Przeprowadzając analizę wariantów poszczególnych przedsięwzięć można porównywać ze sobą następujące elementy inwestycyjne:

- ♦ warianty lokalizacji,
- ♦ warianty konstrukcyjne i technologiczne,
- ♦ warianty organizacyjne,
- ♦ wariant niezrealizowania inwestycji tzw. wariant „0”.

Wariant „0” nie oznacza, że nic się nie zmieni, ponieważ brak realizacji inwestycji może także powodować konsekwencje środowiskowe.

XI. NAPOTKANE TRUDNOŚCI I LUKI WE WSPÓŁCZESNEJ WIEDZY

Prognoza Oddziaływania na Środowisko Programu Ochrony Środowiska Gminy Książ Wielkopolski na lata 2017 - 2020 z perspektywą na lata 2021 - 2024 odnosi się do szerokiego spectrum zagadnień. W przeciwieństwie do ocen oddziaływania konkretnych planowanych przedsięwzięć nie ma w Prognozie Oddziaływania na Środowisko możliwości odniesienia się do konkretnych rozwiązań technicznych.

Poziom szczegółowości prowadzonej oceny oddziaływania jest ściśle powiązany z poziomem szczegółowości przedmiotowego Programu. W związku z czym możliwe jest zastosowanie jedynie metody opisowej (jakościowej). Nie ma zaś możliwości odniesienia się do konkretnych parametrów dotyczących poszczególnych planowanych inwestycji, co tworzy realną barierę zastosowania bardziej precyzyjnej metodyki (ilościowej), jednorodnej dla wszystkich planowanych w Programie przedsięwzięć. Dane techniczne bowiem opisujące planowane zadania prezentują bardzo zróżnicowany poziom szczegółowości - od projektów technicznych po koncepcje.

Z uwagi na skomplikowany i długotrwały proces inwestycyjny nie jest możliwe także dokładne określenie czasu rozpoczęcia i zakończenia prac budowlanych przy wdrażaniu poszczególnych przedsięwzięć, co również uniemożliwia oszacowanie oddziaływań skumulowanych i zastosowania modeli do obliczenia oddziaływań w sytuacji najbardziej niekorzystnej.

XII. ANALIZA SKUTKÓW REALIZACJI CELÓW I DZIAŁAŃ ZAWARTYCH W DOKUMENCIE ORAZ CZĘSTOTLIWOŚĆ PRZEPROWADZANIA ANALIZY

Realizacja działań przedstawionych w dokumencie pn. „Program Ochrony Środowiska Gminy Książ Wielkopolski na lata 2017 - 2020 z perspektywą na lata 2021 - 2024” wymaga monitorowania oraz szybkiej realizacji w przypadku pojawienia się rozbieżności między planowanymi rezultatami a stanem osiągniętym w rzeczywistości. Opracowany program charakteryzuje zasady oceny oraz monitorowania realizacji zapisów dokumentu. W ramach zaproponowanych priorytetów przedstawiono określone wskaźniki, które pomogą określić stopień realizacji poszczególnych celów operacyjnych i działań. Każdemu wskaźnikowi przypisano także źródło otrzymania danych do weryfikacji, co w znaczny sposób ułatwi ich pozyskanie. Wskaźniki monitorowania realizacji Programu Ochrony Środowiska zostały przedstawione w poniższej tabeli.

Tabela nr 30. Wskaźniki monitoringowe efektywności Programu Ochrony Środowiska

Wskaźniki	Jednostka miary	Lata				Źródło informacji o wskaźnikach
		2017	2018	2019	2020	
OBSZAR INTERWENCJI I - OCHRONA KLIMATU I JAKOŚCI POWIETRZA						
Wielkość emisji zanieczyszczeń pyłowych do powietrza z zakładów objętych sprawozdawczością	Mg					WIOŚ, GUS

Wielkość emisji zanieczyszczeń gazowych do powietrza z zakładów objętych sprawozdawczością	Mg					WIOŚ, GUS
Długość nowych odcinków dróg	km					Zarządcy dróg
Długość zmodernizowanych dróg	km					Zarządcy dróg
Liczba funkcjonujących odnawialnych źródeł energii	szt.					Gmina
OBSZAR INTERWENCJI II - ZAGROŻENIA HAŁASEM						
Wspieranie i realizacja inwestycji wpływających na zmniejszenie uciążliwości hałasu komunikacyjnego	liczba inwestycji					Zarządcy dróg, Gmina
OBSZAR INTERWENCJI III - POLA ELEKTROMAGNETYCZNE						
Budowa i modernizacja sieci elektroenergetycznej na terenie Gminy	km					Gmina Gestor sieci
OBSZAR INTERWENCJI IV - GOSPODAROWANIE WODAMI						
Inwestycje z zakresu retencji wodnej oraz ochrony przed skutkami suszy	mln m ³ - pojemność retencyjna obiektów km - przyrost długości koryt rzecznych, rowów o poprawionej przepustowości koryta					Urząd Marszałkowski, Powiat, Gmina, RZGW, DZMiUW, Spółki Wodne
Jakość cieków wodnych, udział wód pozaklasowych (wg oceny ogólnej)	% udziału w ogólnej ilości punktów pomiarowych					WIOŚ
Jakość wód podziemnych, udział wód o bardzo dobrej i dobrej jakości	% udziału w ogólnej ilości punktów monitoringu					WIOŚ
Pobór wód podziemnych	dam ³					GUS
OBSZAR INTERWENCJI V - GOSPODARKA WODNO-ŚCIEKOWA						
Ilość zużytej wody/1 mieszkańca na rok	m ³ /osoba					GUS, Gmina
Udział ludności obsługiwanej przez oczyszczalnie ścieków	% ogółu ludności					GUS, Gmina
Liczba zbiorników bezodpływowych	szt.					GUS, Gmina
Liczba oczyszczalni przydomowych	szt.					GUS, Gmina
Długość czynnej sieci wodociągowej	km					GUS, Gmina
Ludność korzystająca z sieci wodociągowej	%					GUS, Gmina

Długość czynnej sieci kanalizacyjnej	km					GUS, Gmina
Ludność korzystająca z sieci kanalizacyjnej	%					GUS, Gmina
OBSZAR INTERWENCJI VI - GLEBY ORAZ ZASOBY GEOLOGICZNE						
Powierzchnia terenów wymagających rekultywacji	ha					Gmina
Powierzchnia terenów zrehabilitowanych	ha					Gmina
OBSZAR INTERWENCJI VII - GOSPODARKA ODPADAMI I ZAPOBIEGANIE POWSTAWANIU ODPADÓW						
Ilość mieszkańców objętych zbiórką zmieszanych odpadów komunalnych	%					Gmina
Ilość mieszkańców objętych selektywną zbiórką odpadów	%					Gmina
Ilość i powierzchnia dzikich wysypisk	szt.					Gmina
Liczba zlikwidowanych dzikich składowisk	szt.					Gmina
OBSZAR INTERWENCJI VIII - ZASOBY PRZYRODNICZE						
% powierzchni Gminy objęta prawną ochroną przyrody	%					GDOŚ
Liczba pomników przyrody	szt.					Gmina
Użytki leśne oraz grunty zadrzewione i zakrzewione	% powierzchni					Gmina
Lesistość Gminy (% ogólnej powierzchni Gminy)	%					RDLP, Nadleśnictwa
Udział terenów zieleni w powierzchni ogółem	ha					Gmina
OBSZAR INTERWENCJI IX - ZAGROŻENIA POWAŻNYMI AWARIAMI						
Liczba zidentyfikowanych zagrożeń	szt.					Gmina
OBSZAR INTERWENCJI X - EDUKACJA EKOLOGICZNA						
Ilość zrealizowanych szkoleń związanych z ochroną środowiska	szt.					Gmina
Ilość akcji przeprowadzonych akcji edukacyjnych	szt.					Gmina

Źródło: Analiza własna

Przyjęte w Programie wskaźniki monitorowania są bardzo rozbudowane. Pozwoli to na przeprowadzenie bardzo dokładnej oceny efektywności realizacji programu, będąc jednocześnie dobrym punktem wyjścia do analizy i opracowania raportu z wykonania programu. W celu ułatwienia zbierania poszczególnych danych i informacji, przy każdym wskaźniku powinno być podane źródło informacji. Ocena realizacji postanowień programu na podstawie wyznaczonych wskaźników będzie dokonywana co dwa lata, zgodnie z art. 51 ust. pkt. C ustawy z dnia 3 października 2008 r. o udostępnianiu informacji o środowisku i jego ochronie, udziale społeczeństwa w ochronie środowiska oraz o ocenach oddziaływania na środowisko (Dz. U. 2016, poz. 353 z późn. zm.).

Monitorowanie systemu wdrażania programu ułatwi podejmowanie słusznych decyzji oraz wprowadzanie określonych działań korygujących, które będą ukierunkowane na właściwe zarządzanie i realizację działań mających zapewnić odpowiedni stan środowiska przyrodniczego.

XIII. TRANSGRANICZNE ODDZIAŁYWANIE NA ŚRODOWISKO

Obowiązek oszacowania transgranicznego oddziaływania POŚ wynika z zapisów Konwencji o ocenach oddziaływania na środowisko w kontekście transgranicznym, sporządzonej w Espoo dnia 25 lutego 1991 r. (Dz. U. z 1999 r., Nr 96, poz. 1110).

Jako oddziaływanie transgraniczne "określa się" jakiegokolwiek oddziaływanie, nie mające wyłącznie charakteru globalnego, na terenie podlegającym jurysdykcji Strony, spowodowane planowaną działalnością, której fizyczna przyczyna jest w całości lub częściowo położona na terenie podlegającym jurysdykcji innej Strony; przy czym "oddziaływanie" oznacza jakiegokolwiek skutek planowanej działalności dla środowiska z uwzględnieniem: zdrowia i bezpieczeństwa ludzi, flory, fauny, gleby, powietrza, wody, klimatu, krajobrazu i pomników historii lub innych budowli albo wzajemnych oddziaływań między tymi czynnikami; obejmuje ono również skutki dla dziedzictwa kultury lub dla warunków społeczno-gospodarczych spowodowane zmianami tych czynników.

W pierwszej kolejności uwaga powinna być zwrócona na inwestycje i działalność zlokalizowaną blisko granic międzynarodowych, a także bardziej odległe, które mogą powodować powstawanie znaczących oddziaływań transgranicznych daleko od miejsca zlokalizowania inwestycji. W Konwencji podano katalog rodzajów działalności podlegających ocenie pod kątem transgranicznego oddziaływania. Zaprezentowane działania do realizacji w programie mają charakter regionalny i ewentualne negatywne oddziaływanie, które może wystąpić będzie miało charakter lokalny. Na etapie przygotowywania prognozy stwierdzono, iż realizacja przedsięwzięć zapisanych w projekcie nie wskazuje na możliwość negatywnego transgranicznego oddziaływania na środowisko, które może objąć terytorium innych Państw.

XIV. STRESZCZYNIE W JĘZYKU NIESPECJALISTYCZNYM

Prognozę oddziaływania na środowisko Programu Ochrony Środowiska dla Gminy Książ Wielkopolski przeprowadzono w celu określenia wpływu na środowisko założonych w nim celów i zadań zarówno krótko i długoterminowych. Podstawę prawną opracowania prognozy stanowi ustawa z dnia 3 października 2008r. o udostępnianiu informacji o środowisku i jego ochronie, udziale społeczeństwa w ochronie środowiska oraz o ocenach oddziaływania na środowisko (Dz. U. 2016, poz. 353 z późn. zm.).



W dokumencie dokonano oceny istniejącego stanu środowiska przyrodniczego, a w szczególności stanu powierzchni ziemi oraz gleb, wód powierzchniowych oraz podziemnych, powietrza atmosferycznego, przyrody i różnorodności biologicznej, klimatu akustycznego oraz stanu środowiska pod względem poziomów pól elektromagnetycznych.

Wskazane w opracowaniu działania zmierzają do: racjonalnego użytkowania zasobów naturalnych (zmniejszenie zużycia energii, surowców i materiałów, wzrost udziału wykorzystywanych zasobów odnawialnych, ochrona zasobów kopalin), ochrony powietrza (zapewnienie wysokiej jakości powietrza, redukcja emisji gazów i pyłów), ochrony przed hałasem (zminimalizowanie możliwości wystąpienia ponadnormatywnego hałasu), ochrony wód (zapewnienie odpowiedniej jakości użytkowej wód, racjonalizacja zużycia wody, właściwa gospodarka wodno-ściekowa), ochrony gleb, ochrony zasobów przyrodniczych (zachowanie zasobów przyrodniczych z uwzględnieniem ich różnorodności oraz rozwój zasobów leśnych) oraz prowadzenia skutecznej akcji edukacyjno informacyjnej gwarantującej powodzenie realizacji wyżej wymienionych działań.

Realizacja dokumentu pozwoliła wykazać szczegółowe zadania, które mogą oddziaływać na środowisko przyrodnicze Gminy. Do takich oddziaływań można zaliczyć przede wszystkim realizację działań inwestycyjnych, tj. rozbudowę sieci kanalizacyjnej i wodociągowej, modernizację istniejących ciągów komunikacyjnych. Ponadto w dokumencie przedstawiono wpływ założeń Programu Ochrony Środowiska na poszczególne komponenty środowiska, tj. różnorodność biologiczną, ludzi, zwierzęta, rośliny, wodę, powietrze, powierzchnię ziemi, krajobraz, klimat, zasoby naturalne, zabytki oraz dobra materialne z uwzględnieniem zależności między tymi elementami środowiska i między oddziaływaniami na te elementy.

W dokumencie pokazano także, iż realizacja działań przedstawionych w programie jest niezbędna do ogólnej poprawy jakości środowiska przyrodniczego. W celu zrealizowania wytyczonych celów należy podjąć współpracę pomiędzy jednostkami odpowiedzialnymi za poszczególne elementy systemu, zachować

terminowość realizacji określonych inwestycji, a także podnieść poziom świadomości ekologicznej mieszkańców, którzy aktywnie będą uczestniczyć podczas realizowania konkretnych założeń projektu.



Prognozę sporządzono przy zastosowaniu metod opisowych, analiz opartych na danych dostępnych z państwowego monitoringu środowiska oraz danych literaturowych. W Prognozie analizowano oddziaływanie zaproponowanych przedsięwzięć do realizacji w ramach Programu na poszczególne komponenty środowiska, w tym na zdrowie człowieka, z uwzględnieniem zależności między tymi komponentami.

W przedmiotowej Prognozie dokonano analizy następujących komponentów środowiska:

- ♦ Powietrze atmosferyczne;
- ♦ Klimat akustyczny;
- ♦ Wody podziemne;
- ♦ Wody powierzchniowe;
- ♦ Budowa geologiczna;
- ♦ Zasoby kopalin;
- ♦ Gleby;
- ♦ Pola elektromagnetyczne;
- ♦ Elementy przyrody ożywionej;
- ♦ Formy ochrony przyrody:



W celu realizacji przyjętego założenia konieczne jest ustalenie głównych zasad polityki ekologicznej w odniesieniu do poszczególnych elementów środowiska. W tym celu wyznaczono:

- ♦ **Obszary interwencji** - cel po osiągnięciu którego, ma nastąpić poprawa danego elementu środowiska stanowiący ostateczny efekt podejmowanych kierunków działań;
- ♦ **Cele ekologiczne** - kierunki służące do osiągnięcia wyznaczonych priorytetów;

- ♦ **Zadania ekologiczne** - konkretne przedsięwzięcia prowadzące do realizacji wyznaczonych kierunków działań w ramach danego celu ekologicznego. Zadania te mają charakter długookresowy i winny być realizowane aż do osiągnięcia założonego celu.



W ramach Programu wyznaczono priorytety ekologiczne:

- ♦ **Obszar interwencji I** - Ochrona klimatu i jakości powietrza
- ♦ **Obszar interwencji II** - Zagrożenia hałasem
- ♦ **Obszar interwencji III** - Pola elektromagnetyczne
- ♦ **Obszar interwencji IV** - Gospodarowanie wodami
- ♦ **Obszar interwencji V** - Gospodarka wodno-ściekowa
- ♦ **Obszar interwencji VI** - Gleby oraz zasoby geologiczne
- ♦ **Obszar interwencji VII** - Gospodarka odpadami i zapobieganie powstawaniu odpadów
- ♦ **Obszar interwencji VIII** - Zasoby przyrodnicze
- ♦ **Obszar interwencji IX** - Zagrożenia poważnymi awariami
- ♦ **Obszar interwencji X** - Edukacja ekologiczna

Prognoza oddziaływania na środowisko dla Programu Ochrony Środowiska uwzględnia art. 51 ust. 2 pkt. 2, z dnia 3 października 2008r. o udostępnianiu informacji o środowisku i jego ochronie, udziale społeczeństwa w ochronie środowiska oraz o ocenach oddziaływania na środowisko (Dz. U. 2016, poz. 353 z późn. zm.). Program uwzględnia cele ochrony środowiska ustanowione na szczeblu międzynarodowym, wspólnotowym i krajowym, istotne z punktu widzenia projektowanego dokumentu, oraz sposoby, w jakich te cele i inne problemy środowiska zostały uwzględnione podczas opracowywania dokumentu.



Opracowany „Program Ochrony Środowiska Gminy Książ Wielkopolski na lata 2017 - 2020 z perspektywą na lata 2021 - 2024” prezentuje szczegółowe kierunki działań w celu ogólnej poprawy środowiska przyrodniczego. Założone cele i działania uwzględniają obowiązujące przepisy prawa, a ich realizacja w pozytywny sposób wpłynie na poszczególne elementy środowiska przyrodniczego, tj. wody powierzchniowe i podziemne, rzeźbę terenu, powietrze atmosferyczne, hałas itd.

W wyniku ciągłego rozwoju gospodarczego oraz zwiększającego się zapotrzebowania na surowce brak realizacji priorytetów i celów operacyjnych zapisanych w programie przyczyni się do pogorszenia stanu poszczególnych komponentów środowiska przyrodniczego. Brak opracowania Programu Ochrony Środowiska będzie równoważny z brakiem realizacji celów i działań wskazanych w projekcie. Będzie to powodowało, iż stan środowiska przyrodniczego będzie ulegał pogorszeniu.



Zgodnie z przeprowadzoną analizą realizacja proponowanych działań zapisanych w programie nie będzie wywierała znaczącego negatywnego oddziaływania na środowisko, gdyż w większości przypadków wpłynie pozytywnie na jakość poszczególnych komponentów przyrodniczych. Negatywne krótkookresowe oddziaływania mogą być spowodowane realizacją działań związanych z wszystkimi pracami budowlanymi, tj. budowa nowych ciągów komunikacyjnych czy budowa sieci wodociągowej oraz kanalizacyjnej itd. Ponadto realizacja działań zaproponowanych w projekcie pozwoli na dostosowanie do polskich oraz unijnych przepisów.

Przewidywaną ocenę znaczących oddziaływań, w tym oddziaływania bezpośrednie, pośrednie, wtórne, skumulowane, krótkoterminowe, średnioterminowe, długoterminowe, stałe i chwilowe oraz pozytywne i negatywne na poszczególne komponenty środowiska przedstawiono w zestawieniach tabelarycznych.



Analizując aktualny stan środowiska przyrodniczego można zdefiniować podstawowe problemy, które mogą wpływać na środowisko przyrodnicze. Niedostatecznie rozbudowana infrastruktura odprowadzająca ścieki bytowe, zwłaszcza w miejscowościach korzystających z wodociągów oraz na obszarach rekreacji, zarówno zbiorowej jak i indywidualnej, usytuowanych w sąsiedztwie zbiorników wodnych stanowi potencjalne zagrożenie dla środowiska gruntowo – wodnego.

Analizę i ocenę poszczególnych celów i zadań realizacyjnych zaproponowanych w Programie Ochrony Środowiska przeprowadzono w obrębie poszczególnych obszarów priorytetowych ze szczególnym uwzględnieniem analizy i oceny zadań w zakresie rozwoju energetyki, transportu, infrastruktury ściekowej i jej urządzeń indywidualnych, gospodarki odpadami, a także przez pryzmat potencjalnych oddziaływań przedsięwzięć mogących znacząco oddziaływać na środowisko. W odniesieniu do przedsięwzięć inwestycyjnych, które mogą zaistnieć w trakcie realizacji Programu, należałoby podjąć środki zapobiegające oraz ograniczające negatywne oddziaływanie na środowisko.



Przeprowadzona analiza obecnego stanu środowiska przyrodniczego Gminy pozwala stwierdzić, iż jest on dobry. W przedmiotowym projekcie zaproponowano szereg działań mających pozytywnie wpłynąć na poprawę środowiska przyrodniczego. Negatywne krótkookresowe oddziaływania mogą być spowodowane realizacją działań związanych z wszystkimi pracami budowlanymi, tj. budowa ciągów komunikacyjnych, budowa nowych odcinków sieci wodociągowej i kanalizacyjnej, działania termomodernizacyjne, rozbudowa sieci gazowej itd.

Ograniczenie negatywnego oddziaływania planowanych inwestycji na środowisko można ograniczyć do poziomu racjonalnego poprzez prawidłowe prowadzenie prac projektowych, co związane jest głównie z odpowiednim doбором lokalizacji danej inwestycji. Skala wywołanych przekształceń środowiska może w dużym stopniu zależeć od lokalnych uwarunkowań. Prawidłowy projekt winien uwzględniać potrzeby ochrony środowiska zarówno na etapie budowy jak i w fazie eksploatacji inwestycji. Dokonując ogólnej charakterystyki działań mogących ograniczyć potencjalne negatywne oddziaływania założeń Programu Ochrony Środowiska można wyróżnić:

- ♦ dostosowanie terminów realizacji inwestycji do terminów rozrodu zwierząt,
- ♦ stosowanie odpowiednich technologii, materiałów oraz rozwiązań konstrukcyjnych,
- ♦ w trakcie realizacji planowanych działań należy w sposób prawidłowy technicznie, zabezpieczyć sprzęt oraz plac budowy, w tym zwłaszcza tam gdzie realizowana inwestycja może stykać się ze szczególnie wrażliwymi ekosystemami na zmiany warunków siedliskowych.

Ingerencji w miejsca cenne przyrodniczo czasem nie da się uniknąć. Odnosi się to zwłaszcza do inwestycji liniowych takich jak drogi. W takim przypadku stosuje się zasadę łagodzenia oddziaływania inwestycji na środowisko oraz rekompensowania strat w przyrodzie.

- ♦ Działania łagodzące są to środki zmierzające do zmniejszenia lub nawet eliminacji negatywnego oddziaływania na element środowiska społecznego lub przyrodniczego.
- ♦ Działania kompensujące są to działania najczęściej niezależne od przedsięwzięcia inwestycyjnego, których celem jest kompensacja znaczącego niekorzystnego oddziaływania na środowisko, jakie jest spowodowane realizacją tego przedsięwzięcia.



Większość proponowanych do realizacji przedsięwzięć w ramach Programu Ochrony Środowiska znamionuje się pozytywnym wpływem na środowisko naturalne. W takim przypadku proponowanie rozwiązań alternatywnych nie ma uzasadnienia.

Ponadto brak jest możliwości precyzyjnego określenia działań alternatywnych dla wskazanych w Programie inwestycji. Skutki środowiskowe podejmowanych zadań bowiem silnie zależą od lokalnej chłonności środowiska lub też od występowania w otoczeniu wdrażania przedsięwzięcia tzw. obszarów wrażliwych. Dlatego przy budowie, modernizacji dróg oraz montażu urządzeń wykorzystujących odnawialne źródła energii należy rozważać wszelkie warianty alternatywne tak, aby wybrać ten, który w najmniejszym stopniu będzie negatywnie oddziaływać na środowisko naturalne. Przeprowadzając analizę wariantów poszczególnych przedsięwzięć można porównywać ze sobą następujące elementy inwestycyjne:

- ♦ warianty lokalizacji,
- ♦ warianty konstrukcyjne i technologiczne,
- ♦ warianty organizacyjne,
- ♦ wariant niezrealizowania inwestycji tzw. wariant „0”.

Wariant „0” nie oznacza, że nic się nie zmieni, ponieważ brak realizacji inwestycji może także powodować konsekwencje środowiskowe.



Prognoza Oddziaływania na Środowisko Programu Ochrony Środowiska odnosi się do szerokiego spectrum zagadnień. W przeciwieństwie do ocen oddziaływania konkretnych planowanych przedsięwzięć nie ma w Prognozie Oddziaływania na Środowisko możliwości odniesienia się do konkretnych rozwiązań technicznych.

Poziom szczegółowości prowadzonej oceny oddziaływania jest ściśle powiązany z poziomem szczegółowości przedmiotowego Programu. W związku z czym możliwe jest zastosowanie jedynie metody opisowej (jakościowej). Nie ma zaś możliwości odniesienia się do konkretnych parametrów dotyczących poszczególnych planowanych inwestycji, co tworzy realną barierę zastosowania bardziej precyzyjnej metodyki (ilościowej), jednorodnej dla wszystkich planowanych w Programie przedsięwzięć. Dane techniczne bowiem opisujące planowane zadania prezentują bardzo zróżnicowany poziom szczegółowości – od projektów technicznych po koncepcje.

Z uwagi na skomplikowany i długotrwały proces inwestycyjny nie jest możliwe także dokładne określenie czasu rozpoczęcia i zakończenia prac budowlanych przy wdrażaniu poszczególnych przedsięwzięć, co również uniemożliwia oszacowanie oddziaływań skumulowanych i zastosowania modeli do obliczenia oddziaływań w sytuacji najbardziej niekorzystnej.



Realizacja działań przedstawionych w projekcie dokumentu wymaga monitorowania oraz szybkiej realizacji w przypadku pojawienia się rozbieżności między planowanymi rezultatami a stanem osiągniętym w rzeczywistości. Opracowany projekt programu charakteryzuje zasady oceny oraz monitorowania realizacji zapisów dokumentu.

W ramach zaproponowanych priorytetów przedstawiono określone wskaźniki, które pomogą określić stopień realizacji poszczególnych celów operacyjnych i działań. Każdemu wskaźnikowi przypisano także źródło otrzymania danych do weryfikacji, co w znaczny sposób ułatwi ich pozyskanie.



Zaprezentowane działania do realizacji w programie mają charakter regionalny i ewentualne negatywne oddziaływanie, które może wystąpić będzie miało charakter lokalny. Na etapie przygotowywania prognozy stwierdzono, iż realizacja przedsięwzięć zapisanych w projekcie nie wskazuje na możliwość negatywnego transgranicznego oddziaływania na środowisko, które może objąć terytorium innych Państw.



XV. BIBLIOGRAFIA

Obowiązujące akty prawne:

- ♦ Ustawa z dnia 27 kwietnia 2001 r. Prawo ochrony środowiska (Dz. U. z 2017r., poz. 519);
- ♦ Ustawa z dnia 11 lipca 2014r. o zmianie ustawy Prawo ochrony środowiska oraz niektórych innych ustaw (Dz. U. z 2014r., poz. 1101.);

- ♦ Ustawa z dnia 16 kwietnia 2004 r. o ochronie przyrody (Dz. U. z 2016r., poz. 2134 ze zm.);
- ♦ Ustawa z dnia 18 lipca 2001 r. Prawo wodne (Dz. U. z 2017r. poz. 1121);
- ♦ Ustawa z dnia 3 października 2008 r. o udostępnieniu informacji o środowisku i jego ochronie, udziale społeczeństwa w ochronie środowiska (Dz. U. z 2016r. poz. 353 ze zm.);
- ♦ Ustawa z dnia 14 grudnia 2012 r. o odpadach (Dz. U. z 2016r. poz. 1987);
- ♦ Ustawa z dnia 13 kwietnia 2007 r. o zapobieganiu szkodom w środowisku i ich naprawie (Dz. U. z 2014r. poz. 1789 ze zm.);
- ♦ Ustawa z dnia 7 czerwca 2001 r. o zbiorowym zaopatrzeniu w wodę i zbiorowym odprowadzeniu ścieków (Dz. U. z 2017r. poz. 328);
- ♦ Ustawa z dnia 28 września 1991 r. o lasach (Dz. U. z 2017r. poz. 788);
- ♦ Ustawa z dnia 9 czerwca 2011 r. Prawo geologiczne i górnicze (Dz. U. z 2016r. poz. 1131);
- ♦ Ustawa z dnia 13 września 1996 r. o utrzymaniu czystości i porządku w gminach (Dz. U. z 2016r. poz. 250);
- ♦ Ustawa z dnia 7 lipca 1994 r. Prawo budowlane (Dz. U. z 2016, poz. 290);
- ♦ Ustawa z dnia 27 marca 2003 r. o planowaniu i zagospodarowaniu przestrzennym t j. (Dz. U. z 2017r. poz. 1073);
- ♦ Ustawa z dnia 19 czerwca 1997 r. o zakazie stosowania wyrobów zawierających azbest tj. (Dz. U. z 2004, Nr 3 poz. 20 z późn. zm.);
- ♦ Ustawa z dnia 11 maja 2001 r. o obowiązkach przedsiębiorców z zakresie gospodarowania niektórymi odpadami oraz o opłacie produktowej i depozytowej tj. (Dz. U. z 2014r., poz.1413 z późn. zm.);
- ♦ Ustawa z dnia 3 lutego 1995 r. o ochronie gruntów rolnych i leśnych (Dz. U. z 2017r. poz. 1131);

- ♦ Ustawa z dnia 10 lipca 2007 r. o nawozach i nawożeniu (Dz. U. z 2017r. poz. 668);
- ♦ Ustawa z dnia 20 lipca 1991 r. o Inspekcji Ochrony Środowiska tj. (Dz. U. z 2016r. poz. 1688 ze zm.);
- ♦ Ustawa z dnia 21 sierpnia 1997 r. o ochronie zwierząt (Dz. U. 2013r. poz. 856 ze.zm.);
- ♦ Rozporządzenie Rady Ministrów z dnia 9 listopada 2010 r. w sprawie przedsięwzięć mogących znacząco oddziaływać na środowisko (Dz. U. 2016, poz. 71);
- ♦ Rozporządzenie Ministra Środowiska z dnia 17 kwietnia 2012 r. w sprawie szczegółowego zakresu informacji o prowadzonych ocenach oddziaływania przedsięwzięcia na środowisko oraz strategicznych ocenach oddziaływania na środowisko (Dz. U. z 2012r. poz. 529);
- ♦ Rozporządzenie Ministra Środowiska z dnia 23 grudnia 2010 r. w sprawie funkcjonowania Krajowej Komisji do spraw Ocen Oddziaływania na Środowisko oraz regionalnych komisji do spraw ocen oddziaływania na środowisko (Dz. U. Nr 257, poz. 1745);
- ♦ Rozporządzenie Ministra Środowiska z dnia 22 września 2010 r. w sprawie wzoru oraz zawartości i układu publicznie dostępnego wykazu danych o dokumentach zawierających informacje o środowisku i jego ochronie (Dz. U. Nr 186, poz. 1249);
- ♦ Rozporządzenie Ministra Środowiska z dnia 12 listopada 2010 r. w sprawie opłat za udostępnianie informacji o środowisku (Dz. U. Nr 215, poz. 1415);
- ♦ Rozporządzenie Ministra Środowiska z dnia 23 listopada 2010 r. w sprawie sposobu i częstotliwości aktualizacji informacji o środowisku (Dz. U. Nr 227, poz. 1485);
- ♦ Rozporządzenie Ministra Środowiska z dnia 12 stycznia 2011 r. w sprawie obszarów specjalnej ochrony ptaków (Dz. U. Nr 25, poz. 133, z późn. zm.);
- ♦ Rozporządzenie Ministra Środowiska z dnia 13 kwietnia 2010 r. w sprawie siedlisk przyrodniczych oraz gatunków będących przedmiotem zainteresowania Wspólnoty, a także kryteriów wyboru obszarów kwalifikujących się do uznania lub wyznaczenia jako obszary Natura 2000 (Dz. U. z 2014 r. poz. 1713);

- ♦ Rozporządzenie Ministra Środowiska z dnia 17 lutego 2010 r. w sprawie sporządzania projektu planu zadań ochronnych dla obszaru Natura 2000 (Dz. U. Nr 34, poz. 186, z późn. zm.);
- ♦ Rozporządzenie Ministra Środowiska z dnia 30 marca 2010 r. w sprawie sporządzania projektu planu ochrony dla obszaru Natura 2000 (Dz. U. Nr 64, poz. 401, z późn. zm.);
- ♦ Rozporządzenie Ministra Środowiska z dnia 12 maja 2005 r. w sprawie sporządzania projektu planu ochrony dla parku narodowego, rezerwatu przyrody i parku krajobrazowego, dokonywania zmian w tym planie oraz ochrony zasobów, tworów i składników przyrody (Dz. U. Nr 94, poz. 794);
- ♦ Rozporządzenie Ministra Środowiska z dnia 30 marca 2005 r. w sprawie rodzajów, typów i podtypów rezerwatów przyrody (Dz. U. Nr 60, poz. 533);
- ♦ Rozporządzenie Ministra Środowiska z dnia 30 marca 2010 r. w sprawie szczegółowych sposobów i form składania informacji o kompensacji przyrodniczej (Dz. U. Nr 64, poz. 402);
- ♦ Rozporządzenie Ministra Środowiska z dnia 6 października 2014 r. w sprawie ochrony gatunkowej zwierząt (Dz. U. z 2016 r. poz. 2183);
- ♦ Rozporządzenie Ministra Środowiska z dnia 9 października 2014 r. w sprawie ochrony gatunkowej roślin (Dz. U. z 2014 r. poz. 1409);
- ♦ Rozporządzenie Ministra Środowiska z dnia 9 października 2014 r. w sprawie ochrony gatunkowej grzybów (Dz. U. z 2014 r. poz. 1408);
- ♦ Rozporządzenie Ministra Środowiska z dnia 14 marca 2006 r. w sprawie obrączkowania ptaków (Dz. U. Nr 48, poz. 350);
- ♦ Rozporządzenie Ministra Środowiska z dnia 9 września 2011 r. w sprawie listy roślin i zwierząt gatunków obcych, które w przypadku uwolnienia do środowiska przyrodniczego mogą zagrozić gatunkom rodzimym lub siedliskom przyrodniczym (Dz. U. Nr 210, poz. 1260);
- ♦ Rozporządzenie Ministra Środowiska z dnia 3 sierpnia 2011 r. w sprawie gatunków zwierząt niebezpiecznych dla życia i zdrowia ludzi (Dz. U. Nr 173, poz. 1037);

- ♦ Rozporządzenie Ministra Środowiska z dnia 13 października 2004 r. w sprawie stawek opłat dla poszczególnych rodzajów i gatunków drzew (Dz. U. Nr 228, poz. 2306, z późn. zm.);
- ♦ Rozporządzenie Ministra Środowiska z dnia 22 września 2004 r. w sprawie trybu nakładania administracyjnych kar pieniężnych za usuwanie drzew lub krzewów bez wymaganego zezwolenia oraz za zniszczenie terenów zieleni, zadrzewień albo drzew lub krzewów (Dz. U. Nr 219, poz. 2229);
- ♦ Rozporządzenie Ministra Środowiska z dnia 30 kwietnia 2008 r. w sprawie kryteriów oceny wystąpienia szkody w środowisku (Dz. U. Nr 82, poz. 501);
- ♦ Rozporządzenie Ministra Środowiska z dnia 4 czerwca 2008 r. w sprawie rodzajów działań naprawczych oraz warunków i sposobu ich prowadzenia (Dz. U. Nr 103, poz. 664);
- ♦ Rozporządzenie Ministra Środowiska z dnia 1 lutego 2012 r. w sprawie wzoru wniosku o rejestrację organizacji w rejestrze EMAS (Dz. U. z 2012 r. poz. 166);
- ♦ Rozporządzenie Ministra Środowiska z dnia 23 marca 2012 r. w sprawie współczynników różnicujących wysokość opłaty rejestracyjnej za wpis do rejestru organizacji zarejestrowanych w krajowym systemie ekzarządzania i audytu (EMAS) (Dz. U. z 2012 r. poz. 341).

Materiały źródłowe na szczeblu krajowym:

- ♦ Strategia „Bezpieczeństwo Energetyczne i Środowisko”;
- ♦ Długookresowa Strategia Rozwoju Kraju. Polska 2030. Trzecia Fala Nowoczesności;
- ♦ Strategia Rozwoju Kraju 2020;
- ♦ Strategia innowacyjności i efektywności gospodarki „Dynamiczna Polska 2020”;
- ♦ Strategia rozwoju transportu do 2020 roku;
- ♦ Strategia zrównoważonego rozwoju wsi, rolnictwa i rybactwa na lata 2012 - 2020;
- ♦ Polityka energetyczna Polski do 2030 roku.

- ♦ Krajowy Program Ochrony Powietrza do roku 2020;
- ♦ Aktualizacja Krajowego programu oczyszczania ścieków komunalnych;
- ♦ Krajowy plan gospodarki odpadami 2014;
- ♦ Krajowy program zapobiegania powstawaniu odpadów;
- ♦ Program Operacyjny Infrastruktura i Środowisko 2014 - 2020;
- ♦ Program ochrony i zrównoważonego użytkowania różnorodności biologicznej, Plan działań na lata 2015-2020;
- ♦ Strategiczny Plan Adaptacji dla sektorów i obszarów wrażliwych na zmiany klimatu do roku 2020 z perspektywą do roku 2030;
- ♦ Program wodno - środowiskowy kraju;
- ♦ Koncepcja Przestrzennego Zagospodarowania Kraju 2030;
- ♦ Krajowa Strategia Rozwoju Regionalnego;
- ♦ Polityka energetyczna Polski do 2030;
- ♦ Polityka Leśna Państwa;
- ♦ Krajowy Program Zwiększania Lesistości 2006;
- ♦ Program usuwania azbestu i wyrobów zawierających azbest stosowanych na terytorium Polski;
- ♦ Program Oczyszczania Kraju z Azbestu na lata 2009-2032;
- ♦ Krajowa Strategia Ochrony i Umiarkowanego Użytkowania Różnorodności Biologicznej;
- ♦ Narodowa Strategia Gospodarowania Wodami;

- ♦ Plan gospodarowania wodami na obszarze dorzecza Odry;
- ♦ Strategia ochrony obszarów wodno - błotnych w Polsce;
- ♦ Monitoring stanu chemicznego oraz ocena stanu jednolitych części wód podziemnych w dorzeczach w latach 2012-2014”;
- ♦ Bilans zasobów kopalin i wód podziemnych w Polsce wg stanu na 31.12.2015r., PIG, Warszawa, 2016r.

Materiały źródłowe na szczeblu wojewódzkim:

- ♦ Strategia Rozwoju Województwa Wielkopolskiego do 2020 roku,
- ♦ Wielkopolski Regionalny Program Operacyjny na lata 2014 - 2020,
- ♦ Program ochrony środowiska Województwa Wielkopolskiego na lata 2016 - 2020,
- ♦ Plan gospodarki odpadami dla województwa wielkopolskiego na lata 2012 - 2017,
- ♦ Program ochrony powietrza dla strefy wielkopolskiej,
- ♦ Program ochrony powietrza dla strefy wielkopolskiej ze względu na ozon,
- ♦ Programy ochrony środowiska przed hałasem dla województwa Wielkopolskiego na lata 2011 - 2023,
- ♦ Strategia rozwoju turystyki w województwie wielkopolskim do 2020 roku,
- ♦ Program państwowego monitoringu środowiska województwa wielkopolskiego na lata 2016 - 2020,
- ♦ Raport o stanie środowiska w Wielkopolsce w roku 2014,
- ♦ Raport o stanie środowiska w Wielkopolsce w roku 2015,
- ♦ Roczna ocena jakości powietrza w województwie wielkopolskim za rok 2015r.,

Materiały źródłowe na szczeblu powiatowym:

- ♦ Strategia Rozwoju Powiatu Śremskiego do roku 2020,
- ♦ Program Ochrony Środowiska dla Powiatu Śremskiego na lata 2012-2015 z perspektywą na lata 2016-2019,
- ♦ Powiatowy program usuwania azbestu - Powiat Śremski,
- ♦ Powiatowy plan gospodarki odpadami - Powiat Śremski,
- ♦ Rejestr osuwisk oraz terenów zagrożonych ruchami masowymi ziemi,
- ♦ Stan środowiska w powiecie śremskim - raport za 2014 rok,

Materiały źródłowe na szczeblu gminnym:

- ♦ Studium Uwarunkowań i Kierunków Zagospodarowania Przestrzennego Gminy Książ Wlkp.,
- ♦ Strategia Rozwoju Miasta i Gminy Książ Wielkopolski na lata 2014 - 2020,
- ♦ Program usuwania azbestu i wyrobów zawierających azbest dla gminy Książ Wlkp.,
- ♦ Wieloletnia Prognoza Finansowa na lata 2017 - 2024,
- ♦ Program Ochrony Środowiska dla Gminy Książ Wielkopolski na okres 2009 - 2012 z perspektywą na lata 2013 - 2016.

Literatura:

- ♦ Jerzy Kondracki, Geografia regionalna Polski, PWN Warszawa, 2000r.;
- ♦ Alojzy Woś, Klimat Polski, PWN Warszawa, 2008r.;

- ♦ Ministerstwo Środowiska, Wytyczne do opracowania wojewódzkich, powiatowych i gminnych programów ochrony środowiska, Warszawa, wrzesień 2015r.;
- ♦ Arnold Bernaciak, Marcin Spychała, Programowanie ochrony środowiska w gminie, czyli jak skutecznie zaplanować i wdrożyć gminny program ochrony środowiska, Tom 1-podręcznik, 2009r.,
- ♦ Marek Józwiak, Zintegrowane wskaźniki w ochronie środowiska (Integrated indicators of the state of the natural environment). Regionalny Monitoring Środowiska Przyrodniczego Nr 3. s. 25–27, Kieleckie Towarzystwo Naukowe;

Strony internetowe:

- ♦ www.ksiaz-wlkp.pl
- ♦ www.powiat-srem.pl
- ♦ www.geoportal.pl
- ♦ www.geoserwis.pl
- ♦ www.wios.poznan.pl
- ♦ www.poznan.rdos.gov.pl
- ♦ www.schr.gov.pl
- ♦ www.kzgw.gov.pl
- ♦ www.poznan.rzgw.gov.pl
- ♦ www.natura2000.pl
- ♦ www.psh.gov.pl
- ♦ www.gddkia.gov.pl
- ♦ www.fundusze-strukturalne.gov.pl
- ♦ www.pgi.gov.pl
- ♦ www.stat.gov.pl

Przy tworzeniu opracowania wykorzystano materiały i informacje z Urzędu Miejskiego w Książu Wielkopolskim, Starostwa Powiatowego w Śremie oraz jednostkach i podmiotach gospodarczych działających na omawianym terenie.

XVI. SPIS TABEL

Tabela nr 1. Klasyfikacja stref z uwzględnieniem kryteriów określonych w celu ochrony zdrowia	20
Tabela nr 2. Klasyfikacja stref z uwzględnieniem kryteriów określonych w celu ochrony roślin	21
Tabela nr 3. Pomiar natężenia ruchu na drogach wojewódzkich	23
Tabela nr 4. Rodzaje i ilości zanieczyszczeń emitowanych przy spalaniu 1 kg benzyny i oleju napędowego.....	25
Tabela nr 5. Dopuszczalne poziomy hałasu wyrażone wskaźnikami L_{AeqD} oraz L_{AeqN}	27
Tabela nr 6. Dopuszczalne poziomy hałasu wyrażone wskaźnikami L_{DWN} oraz L_N	28
Tabela nr 7. Skala subiektywnej uciążliwości hałasu komunikacyjnego.....	28
Tabela nr 8. Charakterystyka JCWPd na terenie Gminy - JCWPd 73.....	37
Tabela nr 9. Ocena jakości wód podziemnych w punktach pomiarowych w ramach monitoringu operacyjnego stanu chemicznego wód podziemnych w 2014 oraz 2015r.....	40
Tabela nr 10. Charakterystyka JCWP na terenie Gminy	43
Tabela nr 11. Ocena stanu ekologicznego i chemicznego JCWP w 2015 roku.....	46
Tabela nr 12. Charakterystyka zanieczyszczeń	49
Tabela nr 13. Powierzchnia gruntów leśnych na terenie Gminy	54
Tabela nr 14. Pomniki Przyrody na terenie Gminy	64
Tabela nr 15. Zasoby i walory przyrodnicze istniejące na Gminy.....	67
Tabela nr 16. Ocena zgodności Programu z VII Wspólnotowym Programem Działań w Zakresie Środowiska Naturalnego	98
Tabela nr 17. Ocena zgodności Programu ze Strategią Bezpieczeństwo Energetyczne i Środowisko.....	99
Tabela nr 18. Ocena zgodności Programu z Programem Ochrony Środowiska dla Województwa Wielkopolskiego	100
Tabela nr 19. Ocena zgodności Programu z Programem Ochrony Środowiska dla Powiatu Śremskiego	101
Tabela nr 20. Przewidywane znaczące oddziaływania zagadnienia i aspekty środowiska przedstawione w Programie Ochrony Środowiska - OBSZAR INTERWENCJI I	130

Tabela nr 21. Przewidywane znaczące oddziaływania zagadnienia i aspekty środowiska przedstawione w Programie Ochrony Środowiska - OBSZAR INTERWENCJI II	133
Tabela nr 22. Przewidywane znaczące oddziaływania zagadnienia i aspekty środowiska przedstawione w Programie Ochrony Środowiska - OBSZAR INTERWENCJI III	135
Tabela nr 23. Przewidywane znaczące oddziaływania zagadnienia i aspekty środowiska przedstawione w Programie Ochrony Środowiska - OBSZAR INTERWENCJI IV	136
Tabela nr 24. Przewidywane znaczące oddziaływania zagadnienia i aspekty środowiska przedstawione w Programie Ochrony Środowiska - OBSZAR INTERWENCJI V	138
Tabela nr 25. Przewidywane znaczące oddziaływania zagadnienia i aspekty środowiska przedstawione w Programie Ochrony Środowiska - OBSZAR INTERWENCJI VI	140
Tabela nr 26. Przewidywane znaczące oddziaływania zagadnienia i aspekty środowiska przedstawione w Programie Ochrony Środowiska - OBSZAR INTERWENCJI VII	142
Tabela nr 27. Przewidywane znaczące oddziaływania zagadnienia i aspekty środowiska przedstawione w Programie Ochrony Środowiska - OBSZAR INTERWENCJI VIII	144
Tabela nr 28. Przewidywane znaczące oddziaływania zagadnienia i aspekty środowiska przedstawione w Programie Ochrony Środowiska - OBSZAR INTERWENCJI IX	146
Tabela nr 29. Przewidywane znaczące oddziaływania zagadnienia i aspekty środowiska przedstawione w Programie Ochrony Środowiska - OBSZAR INTERWENCJI X	147
Tabela nr 30. Wskaźniki monitoringowe efektywności Programu Ochrony Środowiska.....	161

XVII. SPIS RYSUNKÓW

Rysunek nr 1. Wyniki oceny jakości powietrza w województwie wielkopolskim w roku 2015 pod kątem ochrony zdrowia	21
Rysunek nr 2. Wyniki oceny jakości powietrza w województwie wielkopolskim w roku 2015 pod kątem ochrony roślin.....	22
Rysunek nr 3. Średni dobowy ruch pojazdów na sieci dróg wojewódzkich.....	24

<i>Rysunek nr 4. Lokalizacja punktów pomiarowych monitoringu pól elektromagnetycznych w województwie wielkopolskim w roku 2014.....</i>	<i>32</i>
<i>Rysunek nr 5. Lokalizacja Gminy względem GUPW - Główne Użytkowe Poziomy Wodonośne.....</i>	<i>34</i>
<i>Rysunek nr 6. Lokalizacja Gminy pod względem GZWP.....</i>	<i>35</i>
<i>Rysunek nr 7. Charakterystyka JCWPd na terenie Gminy - JCWPd 73.....</i>	<i>37</i>
<i>Rysunek nr 8. Wyniki monitoringu jakości wód podziemnych w roku 2015.....</i>	<i>38</i>
<i>Rysunek nr 9. Wyniki badań wód podziemnych na terenach OSN w roku 2015.....</i>	<i>39</i>
<i>Rysunek nr 10. Położenie Gminy względem JCWP.....</i>	<i>42</i>
<i>Rysunek nr 11. Stan/potencjał ekologiczny JCW płynących w województwie wielkopolskim w 2015 roku.....</i>	<i>44</i>
<i>Rysunek nr 12. Stan chemiczny JCW płynących w województwie wielkopolskim w 2015 roku.....</i>	<i>44</i>
<i>Rysunek nr 13. Budowa geologiczna Gminy.....</i>	<i>50</i>
<i>Rysunek nr 14. Potencjalna roślinność naturalna Gminy.....</i>	<i>53</i>
<i>Rysunek nr 15. Lokalizacja Gminy na tle obszarów chronionych.....</i>	<i>59</i>
<i>Rysunek nr 16. Etapy opracowania i wdrażania SEAP.....</i>	<i>72</i>
<i>Rysunek nr 17. Mapa zagrożenie powodziowego.....</i>	<i>74</i>
<i>Rysunek nr 18. Oddziaływanie elektrowni wiatrowych.....</i>	<i>110</i>
<i>Rysunek nr 19. Schemat działań związanych z realizacją projektów odnawialnych źródeł energii.....</i>	<i>126</i>

XVIII. SPIS WYKRESÓW

<i>Wykres nr 1. Struktura lasów wg. własności.....</i>	<i>55</i>
--	-----------